



AFYON KOCATEPE ÜNİVERSİTESİ

TURİZM FAKÜLTESİ

2023 YILI

BİRİM FAALİYET RAPORU

2024 - AFYONKARAHİSAR

HARCAMA YETKİLİSİ SUNUŞU

Afyon Kocatepe Üniversitesi bünyesinde lisans düzeyinde eğitim ve öğretim faaliyetini sürdüren Turizm İşletmeciliği ve Otelcilik Yüksekokulu Bakanlar Kurulunun 22.04.2013 tarih ve 2013/4710 Sayılı Kararı ile kapatılarak yerine Turizm Fakültesi kurulmuştur. Konaklama İşletmeciliği, Seyahat İşletmeciliği, Yiyecek İçecek İşletmeciliği ve Turist Rehberliği bölümlerine ek olarak Fakülte bünyesinde Turizm İşletmeciliği, Gastronomi ve Mutfak Sanatları, Turizm Rehberliği ve Rekreasyon Yönetimi bölümleri de açılmıştır. Eğitim ve öğretim süresi dört yıl olan fakültemiz toplam 1.434 öğrenci ile öğretim faaliyetini sürdürmektedir. Fakültemiz kadrosunda beş Prof. Dr., beş Doç. Dr., sekiz Dr. Öğretim Üyesi, beş öğretim görevlisi ve beş Araştırma Görevlisi olmak üzere yirmi sekiz öğretim elemanı ve dokuz idari personel bulunmaktadır.

Fakültemiz Gastronomi ve Mutfak Sanatları Bölümü ile Turizm Rehberliği Bölümü 31 A2024 tarihine, Turizm İşletmeciliği Bölümü de 31 Aralık 2025 tarihine kadar tam akredite edilmiştir. Gastronomi ve Mutfak Sanatları Bölümü ile Turizm Rehberliği Bölümünün akreditasyonunun kesintisiz devam edebilmesi için 2024 yılı içerisinde TURAK'a müracaatta bulunulacaktır.

Akademik kadrosu, idari personeli ve kendi binasında sahip olduğu fiziki ve teknik olanakları ile misyonunda belirlediği bilimsel ilkeler ışığında uluslararası rekabette ülkemiz turizm sektörünün sahip olduğu konumu iyileştirerek, insani değeri yüksek, eleştirel yaklaşıma sahip öğrenciler yetiştirmeyi amaçlayan fakültemiz 2022-2023 eğitim-öğretim yılını birçok hedefini gerçekleştirerek bitirmiştir.

2023 yılı birim faaliyet raporunun hazırlanmasında emeği geçen tüm çalışma arkadaşlarıma teşekkür ederim.

Prof. Dr. Hasan Hüseyin SOYBALI

Dekan V.

İÇİNDEKİLER

HARCAMA YETKİLİSİ SUNUŞU.....	ii
İÇİNDEKİLER.....	iii
TABLO LİSTESİ	iv
1. GENEL BİLGİLER	1
1.1. MİSYON VE VİZYON	1
1.2. YETKİ, GÖREV VE SORUMLULUKLAR	1
1.3. BİRİME İLİŞKİN BİLGİLER.....	1
1.3.1. İletişim Bilgileri	1
1.3.2. Tarihsel Gelişim	2
1.3.3. Örgüt Yapısı	2
1.3.4. Fiziksel Yapı	7
1.3.4.1. Taşınmazlar	9
1.3.4.2. Taşınırlar	12
1.3.5. Bilgi Kaynakları ve Teknolojik Kaynaklar	12
1.3.6. İnsan Kaynakları	13
1.3.6.1. Akademik Personel	14
1.3.6.2. İdari Personel	18
1.3.7. Sunulan Hizmetler	20
1.3.7.1. Eğitim-Öğretim Hizmetleri	20
1.3.7.2. Araştırma ve Geliştirme Hizmetleri	29
1.3.7.3. Sosyal Faaliyetler	32
1.3.7.4. İdari Hizmetler	39
1.3.8. Yönetim ve İç Kontrol Sistemi	42
2. AMAÇ VE HEDEFLER	44
2.1. BİRİMİN AMAÇLARI	44
2.2. BİRİMİN HEDEFLERİ.....	Hata! Yer işareti tanımlanmamış.
3. FAALİYETLERE İLİŞKİN BİLGİ VE DEĞERLENDİRMELER	47
3.1. MALİ BİLGİLER.....	47
3.1.1. Bütçe Uygulama Sonuçları	47
3.1.2 Mali Denetim Sonuçları	50
3.1.2.1. Dış Denetim	50
3.1.2.2. İç Denetim.....	50
4. KURUMSAL KABİLİYET VE KAPASİTENİN DEĞERLENDİRİLMESİ	52
4.1. GÜÇLÜ YÖNLER	52
4.2. İYİLEŞTİRMEYE AÇIK YÖNLER	52
4.3. DEĞERLENDİRME	52

5. ÖNERİ VE TEDBİRLER	54
EK-1: İÇ KONTROL GÜVENCE BEYANI	55
EK-2: BİRİM YÖNETİM KURULU	Hata! Yer işareti tanımlanmamış.

TABLO LİSTESİ

Tablo 1: İletişim Bilgileri	1
Tablo 2: Fakülte Komisyonları.....	3
Tablo 3: ... Bölümü Yönetimi.....	3
Tablo 4: ... Bölümü Komisyon Bilgileri.....	4
Tablo 5: Kapalı ve Açık Alan Bilgileri	9
Tablo 6: Birim Hizmet Alanları	9
Tablo 7: Eğitim ve Araştırma Alanları.....	9
Tablo 8: Akademik Personel ve İdari Personel Hizmet Alanları	9
Tablo 9: Konferans Salonu ve Toplantı Salonlarının Sayı ve Kapasitelerine Göre Dağılımı. 10	
Tablo 10: Kütüphane Hizmet Alanları	10
Tablo 11: Sosyal Alanların Sayı, Alan ve Kapasitelerine Göre Dağılımı.....	11
Tablo 12: Diğer Hizmet Alanları.....	11
Tablo 13: Taşınır Malzeme Sayı ve Tutarları	12
Tablo 14: Taşıtlı Sayıları ve Tutarları	12
Tablo 15: Taşınırların Etkin Kullanım Oranı	12
Tablo 16: Teknolojik Cihazlar	12
Tablo 17: Birim Tarafından Kullanılan Programlar/Yazılımlar ve Kullanım Amaçları.....	13
Tablo 18: Bilgi Kaynakları.....	13
Tablo 19: Akademik Personelin Unvanları İtibarıyla Yıllara Göre Dağılımı	14
Tablo 20: Ders Veren Öğretim Elemanı Sayılarının Programlar İtibarıyla Dağılımı	14
Tablo 21: Ders Veren Öğretim Elemanı Başına Düşen Öğrenci Sayısı.....	14
Tablo 22: Akademik Personelin Unvan İtibarıyla Çalıştığı Programlara Göre Dağılımı	14
Tablo 23: Diğer Kurumlardan/Birimlerden Görevlendirilen Akademik Personel Bilgileri....	15
Tablo 24: Diğer Kurumlara/Bimirlere Görevlendirilen Akademik Personel Bilgileri.....	15
Tablo 25: Uluslararası Akademik Personel Bilgileri	15
Tablo 26: Değişim Programı Kapsamında Gelen/Giden Akademik Personelin Yıllara Göre Dağılımı.....	15
Tablo 27: Değişim Programı Kapsamında Giden Akademik Personel Bilgileri.....	16
Tablo 28: Değişim Programı Kapsamında Gelen Akademik Personel Bilgileri.....	16
Tablo 29: Akademik Personelin Yaşlara Göre Dağılımı.....	16
Tablo 30: Akademik Personelin Kıdem/Hizmet Sürelerine Göre Dağılımı.....	16
Tablo 31: Akademik Personelin Cinsiyete Göre Dağılımı.....	16
Tablo 32: Akademik Personelin Temel Eğitim Alanlarına Göre Dağılımı.....	17
Tablo 33: Hizmet İçi Eğitime (Eğiticilerin Eğitimi) Katılan Akademik Personel Sayıları.....	17
Tablo 34: Birim Tarafından Düzenlenen Hizmet İçi Eğitime (Eğiticilerin Eğitimi) Katılan Akademik Personel Sayıları	17
Tablo 35: Birim Tarafından Düzenlenen Hizmet İçi Eğitim (Eğiticilerin Eğitimi) Bilgileri..	17
Tablo 36: Akademik Personel Memnuniyet Düzeyi	18
Tablo 37: İdari Personel Sayıları.....	18
Tablo 38: İdari Personelin Yıllar İtibarıyla Unvanlara Göre Dağılımı	18

Tablo 39: İdari Personelin Yaş Grupları İtibarıyla Dağılımı	18
Tablo 40: İdari Personelin Hizmet Süreleri İtibarıyla Dağılımı	18
Tablo 41: İdari Personelin Cinsiyete Göre Dağılımı	19
Tablo 42: İdari Personelin Eğitim Durumuna Göre Dağılımı	19
Tablo 43: İdari Personelin Katıldığı Eğitim Bilgileri	19
Tablo 44: Ders Veren İdari Personel Bilgileri	19
Tablo 45: Değişim Programı Kapsamında Yurt Dışına Giden İdari Personel Bilgileri	20
Tablo 46: Değişim Programı Kapsamında Giden-Gelen İdari Personel Sayıları	20
Tablo 47: İdari Personel Memnuniyet Düzeyi	20
Tablo 48: Program Bilgileri	20
Tablo 49: Akredite Program Sayıları	20
Tablo 50: Akreditasyon Süreci Başlatılan Program Bilgileri	21
Tablo 51: Akran Değerlendirmesi Yapılan Program Sayıları	21
Tablo 52: Akran Değerlendirmesi Yapılan Program Bilgileri	21
Tablo 53: Yabancı Dil Hazırlık Eğitimi Uygulanan Program Sayıları	21
Tablo 54: Kontenjanların Doluluk Oranı	22
Tablo 55: Kayıt Yaptıran Öğrencilerin Başarı Sıralamaları	22
Tablo 56: Geçiş Yapan Öğrenci Sayıları	22
Tablo 57: Yıllar İtibarıyla Öğrenci Sayıları	23
Tablo 58: Öğrenim Türlerine Göre Öğrenci Sayıları	23
Tablo 59: Yaz Okulunda Öğrenim Gören Öğrenci Sayıları	23
Tablo 60: Formasyon Eğitimi Sertifika Programı Öğrenci Sayıları	23
Tablo 61: Öğrencilerin Temel Alanlara Göre Dağılımı	23
Tablo 62: Yıllar İtibarıyla Çift Anadal ve Yan Dal Programına Katılan Öğrenci Sayıları	24
Tablo 63: Çift Anadal ve Yan Dal Programından Mezun Olan Öğrenci Sayıları	24
Tablo 64: Öğrencilerin İllere Göre Dağılımı	25
Tablo 65: Yıllar İtibarıyla Uluslararası Öğrenci Sayıları	25
Tablo 66: Uluslararası Öğrenci Bilgileri	26
Tablo 67: Değişim Programı Kapsamında Giden-Gelen Öğrenci Sayıları	26
Tablo 68: Değişim Programı Kapsamında Giden Öğrenci Sayısı	27
Tablo 69: Değişim Programı Kapsamında Gelen Öğrenci Sayısı	27
Tablo 70: Staj Yapan Öğrenci Bilgileri	27
Tablo 71: İşletmede Mesleki Eğitim Kapsamında Eğitim Uygulamalarına Katılan Öğrenci Sayıları	27
Tablo 72: Mezun Durumuna Gelen ve Mezun Olan Öğrenci Sayıları	28
Tablo 73: Mezun Bilgi Sistemine Kaydedilen Öğrenci Bilgileri	28
Tablo 74: Öğrenci Memnuniyet Düzeyi	28
Tablo 75: Yıllık Ders Saati Sayıları	29
Tablo 76: Teknoparklarda Kurulan Şirket Sayıları	29
Tablo 77: Öğretim Elemanları ve Öğrencilerin Teknoparklardaki Şirket Bilgileri	29
Tablo 78: Proje Bilgileri	29
Tablo 79: Tamamlanan Proje Sayıları ve Proje Harcama Tutarları	29
Tablo 80: Yıllar İtibarıyla Buluş Sayıları	29
Tablo 81: Tescil Başvurusu Yapılan Buluş Bilgileri	30
Tablo 82: Tescil Edilen Buluş Bilgileri	30
Tablo 83: Ticarileşen Buluşlar	30
Tablo 84: Bilimsel Yayınlar	30
Tablo 85: Öğretim Elemanlarının Uluslararası Yayın ve Atıf Sayıları (Web of Science)	30
Tablo 86: ISI İndekslerine Giren Dergilerde Görevli Akademik Personel Sayısının Dağılımı	31

Tablo 87: Ulusal ve Uluslararası Hakemlik Sayıları.....	31
Tablo 88: Öğretim Elemanlarının Aldıkları Burs Bilgileri	31
Tablo 89: Yıllar İtibarıyla Akademik Teşvik Ödenęi Alan Öğretim Elemanı Sayıları.....	31
Tablo 90: Öğretim Elemanlarının Aldıkları Ödül Bilgileri.....	31
Tablo 91: Spor Tesislerinde Gerçekleştirilen Faaliyet Bilgileri	32
Tablo 92: Öğrencilerin/Takımların Turnuvalarda/Sanatsal-Kültürel Yarışmalarda Kazandıkları Ödüller/Dereceler	32
Tablo 93: Halka Açık Sosyal Faaliyetler	32
Tablo 94: Çevre Duyarlılığı Kapsamında Dış Paydaşlarla Yapılan Etkinlikler.....	32
Tablo 95: Mezunlara Yönelik Düzenlenen Etkinlikler	32
Tablo 96: Kariyer Sahibi Mezunların Katılımıyla Gerçekleştirilen Etkinlikler.....	32
Tablo 97: Müze, Koleksiyon ve Sergilere Üniversite Dışından Gelen Ziyaretçi Sayıları	33
Tablo 98: Diğer Uygulama ve Hizmet Faaliyetleri Sayıları.....	33
Tablo 99: Birimi Tanıtıcı Ziyaretler	33
Tablo 100: Burs Hizmetlerinden Yararlanan Öğrenci Sayıları	33
Tablo 101: Kısmi Zamanlı Öğrenci Çalıştırma Programı Kapsamında Çalışan Öğrenci Bilgileri.....	34
Tablo 102: Öğrenci Kulüp ve Topluluklarının Yürüttüğü Faaliyet Bilgileri	34
Tablo 103: Öğrencilerin Mesleki Gelişim ve Kariyerlerine Yönelik Düzenlenen Eğitsel Etkinlik Bilgileri.....	35
Tablo 104: Diğer Eğitim Faaliyet Bilgileri	38
Tablo 105: Dış Paydaş Memnuniyet Düzeyi.....	38
Tablo 106: Doğrudan Teminlere İlişkin Bilgiler.....	39
Tablo 107: İkili Protokol ve Sözleşmeler.....	42
Tablo 108: Fakülte Yönetim Kurulu	42
Tablo 109: Birim Danışma Kurulu.....	43
Tablo 110: Yıllar İtibarıyla Bütçe Harcama Tutarları	47
Tablo 111: Bütçe Uygulama Sonuçları	48
Tablo 112: Birim Bütçesinden Gerçekleştirilen Öğrenci Başına Düşen Cari Hizmet Maliyetleri	49
Tablo 113: Döner Sermaye İşletmesi Bütçe Giderleri Uygulama Sonuçları	49
Tablo 114: Döner Sermaye Gelirleri	49
Tablo 115: Birim Bütçesinden Öğretim Elemanı Başına Düşen Döner Sermaye Gelirleri	49
Tablo 116: Performans Göstergeleri	50

1. GENEL BİLGİLER

1.1. MİSYON VE VİZYON

Evrensel düzeyde bilimsel bilgi üretmek, mesleki açıdan uluslararası rekabette turizm sektörünün sahip olduğu konumu iyileştirecek nitelikli bireyler yetiştirmek ve bölgesel kalkınmaya katkı sağlamaktır.

Bilimsel araştırma ve eğitim faaliyetlerinde kaliteyi sürekli artırarak bölgesel kalkınmaya katkı sunan, turizm sektörünün ihtiyaç duyduğu nitelikli insan kaynağı yetiştirerek ulusal düzeyde önde gelen fakülteler arasında yer almak ve uzun dönemde uluslararası tanınırlığa sahip bir fakülte olmaktır.

1.2. YETKİ, GÖREV VE SORUMLULUKLAR

Turizm İşletmeciliği ve Otelcilik Yüksekokulu Bakanlar Kurulu'nun 22.04.2013 tarih ve 2013/4710 Sayılı Kararı ile kapatılarak yerine Turizm Fakültesi kurulmuştur. "Konaklama İşletmeciliği", Seyahat İşletmeciliği", "Yiyecek İçecek İşletmeciliği" ve "Turist Rehberliği" bölümlerine ek olarak Fakülte bünyesinde Turizm İşletmeciliği, Gastronomi ve Mutfak Sanatları, Turizm Rehberliği ve Rekreasyon Yönetimi bölümleri de açılmıştır. Tüm bölümlerde isteğe bağlı İngilizce Hazırlık Sınıfı açılması kararlaştırılan fakültemizde eğitim süresi dört yıldır.

Fakültemizin temel sorumluluğu Atatürk İlke ve İnkılaplarına bağlı ülkemiz turizm sektörünün ihtiyacı olan nitelikli, eleştirel düşünebilen, insani değeri yüksek öğrenciler yetiştirmek, akademik çalışmalar ile bölge ve ülke turizminin gelişimine katkı sağlamaktır.

1.3. BİRİME İLİŞKİN BİLGİLER

1.3.1. İletişim Bilgileri

Tablo 1: İletişim Bilgileri

(Unvanı) Adı ve Soyadı	Görev Unvanı	İş Telefonu	E-Posta
Prof. Dr. Hasan Hüseyin SOYBALI	Dekan V.	2202-2215	hsoybalı@aku.edu.tr
Prof. Dr. Özcan ZORLU	Dekan Yardımcısı	2253	ozcanzorlu@aku.edu.tr
Doç. Dr. Ali AVAN	Dekan Yardımcısı	2201	aliavan@aku.edu.tr
Abdurrahim TÜRK	Fakülte Sekreteri	2207-2210	aturk@aku.edu.tr

Birim Web Adresi

www.turizm.aku.edu.tr

Birim Mail Adresi

turizm@aku.edu.tr

Birim Santral Telefon Numarası

+90 272 228 13 06

Birim Adresi

Afyon Kocatepe Üniversitesi, Turizm Fakültesi, Ahmet Necdet Sezer Kampüsü, Gazlıgöl Yolu Üzeri, 03200 AFYONKARAHİSAR

1.3.2. Tarihsel Gelişim

T.C. Afyon Kocatepe Üniversitesi bünyesinde lisans düzeyinde eğitim ve öğretim faaliyeti vermek üzere Turizm İşletmeciliği ve Otelcilik Yüksekokulu 11/11/2005 tarihinde Bakanlar Kurulu kararı ile Konaklama İşletmeciliği, Seyahat İşletmeciliği, Yiyecek İçecek İşletmeciliği ve Turist Rehberliği bölümleri açılarak kurulmuştur. Turizm İşletmeciliği ve Otelcilik Yüksekokulu Bakanlar Kurulunun 22.04.2013 tarih ve 2013/4710 Sayılı Kararı ile kapatılarak yerine Turizm Fakültesi kurulmuştur. Konaklama İşletmeciliği, Seyahat İşletmeciliği, Yiyecek İçecek İşletmeciliği ve Turist Rehberliği bölümlerine ek olarak Fakülte bünyesinde Turizm İşletmeciliği, Gastronomi ve Mutfak Sanatları, Turizm Rehberliği ve Rekreasyon Yönetimi bölümleri de açılmıştır. Şu an 1.434 öğrenci ile eğitim-öğretim faaliyetimiz devam etmektedir.

1.3.3. Örgüt Yapısı

Turizm Fakültesinin idari yapısı; Dekan, Dekan Yardımcıları, Gastronomi ve Mutfak Sanatları Bölüm Başkanlığı, Turizm İşletmeciliği Bölüm Başkanlığı, Turizm Rehberliği Bölüm Başkanlığı, Rekreasyon Yönetimi Bölüm Başkanlığı ve Fakülte Sekreterliğinden oluşmaktadır;

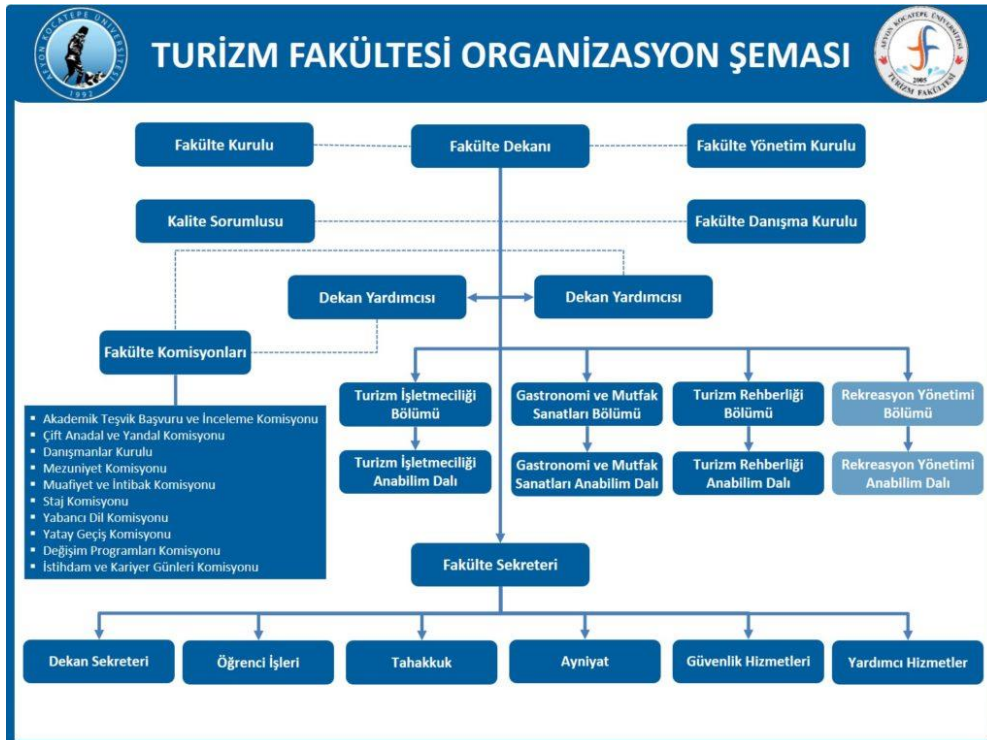

Tablo 2: Fakülte Komisyonları

Komisyonun Adı	Komisyon Üyeleri
Kalite Komisyonu	Doç. Dr. Ali AVAN Doç. Dr. Gonca AYTAŞ Doç. Dr. Mustafa SANDIKCI Dr. Öğr. Üyesi Esra Gül YILMAZ Mervenur TÜRKOĞLU
BAP Değerlendirme Alt Komisyonu	Prof. Dr. Mustafa SANDIKCI (Başkan) Doç. Dr. Gonca AYTAŞ Dr. Öğr. Üyesi Esra GÜL YILMAZ

a) Gastronomi ve Mutfak Sanatları Bölümü

24.05.2013 tarihinde Resmî Gazetede yayımlanan 2013/4710 sayılı kararla kurulan Afyon Kocatepe Üniversitesi Turizm Fakültesi bünyesinde açılan Gastronomi ve Mutfak Sanatları Bölümü 2015-2016 eğitim öğretim yılında öğrenci alımına başlamış ve 2020 yılında ise Türkiye'nin ilk akredite Gastronomi ve Mutfak Sanatları Bölümü unvanını almıştır. Gastronomi ve Mutfak Sanatları Bölümü eğitim ve öğretim süresi dört yıl olup, isteğe bağlı hazırlık sınıfı (İngilizce) uygulaması bulunmaktadır. Bölümde kadrolu olarak 1 Profesör, 2 Doçent Doktor, 2 Doktor Öğretim Üyesi, 1 Öğretim Görevlisi, 2 Araştırma Görevlisi ve 2547 Sayılı Kanun'un 13/b-4 maddesi uyarınca görevlendirilen 2 Öğretim Görevlisi olmak üzere 10 öğretim elemanı bulunmakla birlikte fakültemizin diğer bölümleri, Mühendislik Fakültesi (Gıda Mühendisliği Bölümü), Güzel Sanatlar Fakültesi, Fen Edebiyat Fakültesi, İktisadi İdari Bilimler Fakültesi, Yabancı Diller Yüksekokulu öğretim elemanları ile otel yöneticileri ve mutfak şeflerince desteklenmektedir.

Gastronomi ve Mutfak Sanatları Bölümümüzün amacı, konaklama işletmelerinin yanı sıra, yiyecek-içecek işletmelerinin ihtiyaç duyduğu mutfak şeflerini (yöneticilerini) yetiştirmektir. Bu doğrultuda; öğrencilerimize mutfak bilgi ve becerilerinin kazandırılmasının yanı sıra hem Türk Mutfağı hem Dünya mutfakları hakkında bilgi ve beceri sahibi olmaları ve temel işletmecilik eğitimlerini almaları sağlanarak, iki yabancı dil bilen, uluslararası niteliklere sahip mutfak şefleri (yöneticileri) olarak mezun olmaları hedeflenmektedir.

Gastronomi ve Mutfak Sanatları bölümü mezunları otel işletmelerinin yiyecek içecek bölümlerinde; restoran, mutfak ve bağımsız yiyecek içecek işletmelerinde yönetici olabilirler. Meslek liselerinin turizm bölümlerinde usta öğretici/eğitmen olarak çalışabilme, gerekli şartları sağlamak kaydıyla meslek liselerinde öğretmen olabilme, ALES sınavından geçerli not almaları ve yeterli düzeyde gerekli olan yabancı dil bilgisine sahip olmaları koşuluyla lisansüstü programlarında öğrenim görme ve üniversitelerin akademik kadrolarında da kariyer imkânına sahiptirler.

Uygulama mutfağı ile pastacılık atölyesi profesyonel mutfaklarda yer alan tüm ekipmanları kapsayacak şekilde hazırlanmış olmakla birlikte birinci sınıftan son sınıfa kadar farklı uygulama derslerine ev sahipliği yapmaktadır. Mutfakta hazırlanan ürünlerin servise hazırlanma ve sunulma yöntemlerinin öğretildiği servis atölyesinde tamamlayıcı eğitimler verilmektedir.

Tablo 3a: Gastronomi ve Mutfak Sanatları Bölümü Yönetimi

(Unvanı) Adı ve Soyadı	Görev Unvanı	İş Telefonu	E-Posta
Prof. Dr. Mustafa SANDIKCI	Bölüm Başkanı	2245	sandikcimustafa@aku.edu.tr
Doç. Dr. Hüseyin PAMUKÇU	Bölüm Başkan Yardımcısı	2220	hpamukcu@aku.edu.tr

Tablo 4a: Gastronomi ve Mutfak Sanatları Bölümü Komisyon Bilgileri

Komisyonun Adı	Komisyon Üyeleri
Akademik Teşvik Başvuru ve İnceleme Komisyonu	Prof. Dr. Mustafa SANDIKCI (Başkan) Doç. Dr. Sabri ÇELİK (Üye) Doç. Dr. Hüseyin PAMUKÇU (Üye)
Sınav Programı Çift Anadal ve Yandal Komisyonu	Doç. Dr. Hüseyin PAMUKÇU (Başkan) Doç. Dr. Sabri ÇELİK (Üye) Dr. Öğr. Üyesi Asuman PEKYAMAN (Üye) Arş. Gör. Asilhan Semih MUTLU
Danışmanlar Kurulu	Prof. Dr. Mustafa SANDIKCI (Başkan) Doç. Dr. Sabri ÇELİK (Üye) Dr. Öğr. Üyesi Asuman PEKYAMAN (Üye) Dr. Öğr. Üyesi Erhan BABAÇ (Üye) Öğr. Gör. Osman KAZANCI (Üye) Öğr. Gör. Esna METE (Üye) Arş. Gör. Asilhan Semih MUTLU (Üye) Arş. Gör. Nurullah KART (Üye)
Mezuniyet Komisyonu	Prof. Dr. Mustafa SANDIKCI (Başkan) Doç. Dr. Sabri ÇELİK (Üye) Dr. Öğr. Üyesi Asuman PEKYAMAN (Üye)
Muafiyet ve İntibak Komisyonu	Prof. Dr. Mustafa SANDIKCI (Başkan) Doç. Dr. Sabri ÇELİK (Üye) Dr. Öğr. Üyesi Erhan BABAÇ (Üye) Öğr. Gör. Esna METE (Üye) Arş. Gör. Nurullah KART (Üye)
Staj Komisyonu	Prof. Dr. Mustafa SANDIKCI (Başkan) Dr. Öğr. Üyesi Erhan BABAÇ (Üye) Öğr. Gör. Osman KAZANCI (Üye) Öğr. Gör. Esna METE (Üye) Arş. Gör. Asilhan Semih MUTLU (Üye)
Yabancı Dil Komisyonu	Prof. Dr. Mustafa SANDIKCI (Başkan) Dr. Öğr. Üyesi Bircan ERGÜN (İngilizce-Üye) Dr. Öğr. Üyesi Engin AYTEKİN (İngilizce-Üye) Öğr. Gör. Dr. Erman SAYGILI (İngilizce-Üye) Öğr. Gör. Cüneyt TAŞKIRAN (İngilizce-Üye) Öğr. Gör. Hatice ŞEN (Almanca-Üye) Öğr. Gör. Ömer Esat ŞEKER (Almanca-Üye) Öğr. Gör. Seyfullah Koçak (Rusça-Üye) Arş. Gör. Nurullah KART (Üye)
Yatay Geçiş Komisyonu	Prof. Dr. Mustafa SANDIKCI (Başkan) Doç. Dr. Sabri ÇELİK (Üye) Dr. Öğr. Üyesi Erhan BABAÇ (Üye) Öğr. Gör. Esna METE (Üye) Arş. Gör. Nurullah KART (Üye)
İstihdam ve Kariyer Günleri Komisyonu	Öğr. Gör. Esna METE (Üye) Arş. Gör. Asilhan Semih MUTLU (Üye)

b) Turizm İşletmeciliği Bölümü

Turizm İşletmeciliği bölümü, 24.05.2013 tarihinde Resmî Gazetede yayımlanan 2013/4710 sayılı kararla Afyon Kocatepe Üniversitesi Turizm Fakültesi bünyesinde kurulmuştur ve 2014-2015 eğitim-öğretim yılında ilk öğrencilerini almaya başlamıştır. Türkiye’de TURAK (Turizm Akreditasyon Kurulu) tarafından akredite edilen ilk Turizm İşletmeciliği Bölümlerinden birisi olan bölümde, şu anda kadrolu 2 profesör doktor, 2 doçent doktor, 1 doktor öğretim üyesi, 1 araştırma görevlisi ve 2547 Sayılı Kanun’un 13/b-4 maddesi uyarınca görevlendirilen 1 öğretim görevlisi görev yapmaktadır. Turizm İşletmeciliği Anabilim Dalı Yüksek Lisans Programı 2007 yılında Turizm İşletmeciliği ve Otelcilik Anabilim Dalı olarak kurulmuş ve ilk öğrencilerini 2008-2009 öğretim yılında almıştır. Turizm İşletmeciliği ve Otelcilik Anabilim Dalı Yüksek Lisans Programı 2013 yılında Turizm İşletmeciliği Anabilim Dalına dönüştürülmüştür. Turizm İşletmeciliği Anabilim Dalı Tezli Yüksek Lisans ve Doktora Programlarında eğitim-öğretim faaliyetlerini sürdürmektedir.

Hizmet sektörü içinde yer alan turizm, ülke ekonomilerine büyük katkı sağlayan, çalışan ve müşteri olarak insan psikolojisi üzerine kuruludur. Üretim ve tüketimin eş zamanlı olması, emek-yoğun yapı, üretildiği yerde tüketilme gibi kendisine özgü özelliklere sahip olan turizm sektöründe ekonomik değer konaklama, yeme-içme, seyahat, pazarlama işletmeleri aracılığıyla oluşmaktadır. Turizm sektöründe ürünün soyutluğu, üretimde insanın temel girdi olması, zamanın satılması, taklit edilebilme kolaylığı, yoğun rekabet ve dış etkenlerden kolay etkilenen bir yapının olması, hizmetin kaliteli ve sürekli geliştirilebilir olmasını gerektirmektedir. Bu durum sektör işletmelerinde işletmeciliği önemli hale getirmektedir.

Bu doğrultuda Turizm İşletmeciliği Programının amacı sektörü oluşturan konaklama, yiyecek-içecek, seyahat acenteleri ve ulaştırma işletmelerine yoğun rekabet ortamında çalışabilecek yetenek ve birikime sahip, nitelikli işgücü sağlamaktır. Program aynı zamanda, öğrencilere turizm işletmeciliği ile ilgili sağlam bir kuramsal formasyon kazandırmayı hedeflemektedir. Bu bağlamda, öğrencilere temel işletmecilik bilgisinin yanı sıra Turizm İşletmeciliği, Konaklama İşletmeciliği, Seyahat Acenteciliği ve Tur Operatörlüğü, Önbüro ve Kat Hizmetleri Yönetimi, Yiyecek ve İçecek Yönetimi, Konaklama Otomasyon Programları, Biletleme ve Merkezi Rezervasyon Sistemleri gibi Acente Otomasyon Programları, Pazarlama, Turizm Coğrafyası, Turizm İşletmelerinde İnsan Kaynakları Yönetimi, Örgütsel Davranış, Turizm Ekonomisi, Turizm Politikası ve Planlaması, Turizm İşletmelerinde Muhasebe, Turizm İşletmelerinde Maliyet Muhasebesi, Turizm İşletmelerinde Finansal Yönetim konularında eğitim verilmesi amaçlanmaktadır.

Turizm sektörü nitelikli insan kaynağına ihtiyaç duyulan bir alandır. Dünya ve Türkiye ölçeğinde sektöre ait veriler incelendiğinde sektörün sürekli bir büyüme içinde olduğu görülmektedir. Bu nedenle turizm sektörü gelecek vadeden bir konumdadır ve sektöre eleman ihtiyacı gelecekte daha fazla olacaktır. Dolayısıyla Turizm İşletmeciliği Programından mezun olanların istihdam sorunları fazla olmayacaktır. Turizm İşletmeciliği Bölümü mezunları konaklama işletmeleri, seyahat acenteleri, havayolu işletmeleri, öncelikli olmak üzere, alacakları dersler itibarıyla turizm sektöründeki tüm işletmelerde istihdam edilebilirler. Mezun olan öğrenciler dilerlerse aldıkları işletmecilik eğitimi sayesinde girişimciliklerini kullanabilir ve kendi konaklama ve seyahat işletmelerini kurabilirler. Turizm İşletmeciliği mezunları kamu kuruluşlarında da istihdam olanağı bulabilmektedirler. Üniversitelerde öğretim elemanı olarak, Kültür ve Turizm Bakanlığı, İl Kültür ve Turizm Müdürlükleri ve Enformasyon Büroları istihdam olanağı sağlayan kuruluşlar arasındadır.

Fakülte bünyesinde bulunan ve bölümümüzün de kullandığı 1’i bilgisayar laboratuvarı olmak üzere toplam 13 derslik bulunmaktadır. Bilgisayar laboratuvarımızda, bölümümüz

öğrencilerinin gerek ilerideki kariyer yaşamlarında gerekse derslerinde faydalanacağı turizm işletmeciliği ile ilgili paket programlar ve internet erişimine sahip 60 adet bilgisayar bulunmaktadır. Turizm İşletmeciliği bölümü olarak öğrencilerimize mesleki paket programlar ders olarak verilmektedir. Bölüm öğrencilerimize uluslararası ilişkiler koordinatörlüğü ve bölüm başkanlığımızın ortaklaşa girişimleri ile yurt dışında staj ve çalışma imkânları da sunulmaktadır. Öğrencilerimizin mezuniyet belgelerini alabilmeleri için, dört yıllık programa (240 AKTS) – hazırlık okuyanlar için beş yıl- ek olarak lisans eğitimleri boyunca 60 iş günü sektör stajı yapmaları gerekmektedir. Söz konusu bu stajlar, “Afyon Kocatepe Yaz Stajı Yönergesi” ve “Turizm Fakültesi Yaz Stajı İlkeleri” çerçevesinde yürütülmektedir.

Tablo 3b: Turizm İşletmeciliği Bölümü Yönetimi

(Unvanı) Adı ve Soyadı	Görev Unvanı	İş Telefonu	E-Posta
Prof. Dr. Ahmet BAYTOK	Bölüm Başkanı	2203	ahmetbaytok@aku.edu.tr
Doç. Dr. Gonca AYTAS	Bölüm Başkan Yardımcısı	2205	gasytas@aku.edu.tr

Tablo 4b: Turizm İşletmeciliği Bölümü Komisyon Bilgileri

Komisyonun Adı	Komisyon Üyeleri
Akademik Teşvik Başvuru ve İnceleme Komisyonu	Prof. Dr. Ahmet BAYTOK (Başkan) Doç. Dr. Gonca AYTAS (Üye) Doç. Dr. Ali AVAN (Üye)
Çift Anadal ve Yandal Komisyonu	Prof. Dr. Ahmet BAYTOK (Başkan) Doç. Dr. Ali AVAN (Üye) Arş. Gör. Zeynep UTKAN (Üye)
Danışmanlar Kurulu	Doç. Dr. Gonca AYTAS (Başkan) Dr. Öğr. Üyesi Bilal YALÇIN (Üye) Dr. Öğr. Üyesi Esra CİĞERCİ (Üye) Öğr. Gör. Dr. Erman SAYGILI (Üye) Arş. Gör. Zeynep UTKAN (Üye)
Mezuniyet Komisyonu	Prof. Dr. Ahmet BAYTOK (Başkan) Doç. Dr. Ali AVAN (Üye) Arş. Gör. Zeynep UTKAN (Üye)
Muafiyet ve İntibak Komisyonu	Prof. Dr. Ahmet BAYTOK (Başkan) Doç. Dr. Ali AVAN (Üye) Arş. Gör. Zeynep UTKAN (Üye)
Staj Komisyonu	Prof. Dr. Ahmet BAYTOK (Başkan) Doç. Dr. Gonca AYTAS (Üye) Arş. Gör. Zeynep UTKAN (Üye)
Yabancı Dil Komisyonu	Prof. Dr. Ahmet BAYTOK (Başkan) Dr. Öğr. Üyesi Bircan ERGÜN (İngilizce-Üye) Dr. Öğr. Üyesi Engin AYTEKİN (İngilizce-Üye) Öğr. Gör. Dr. Erman SAYGILI (İngilizce-Üye) Öğr. Gör. Cüneyt TAŞKIRAN (İngilizce-Üye) Öğr. Gör. Hatice ŞEN (Almanca-Üye) Öğr. Gör. Ömer Esat ŞEKER (Almanca-Üye) Öğr. Gör. Seyfullah Koçak (Rusça-Üye) Arş. Gör. Zeynep UTKAN (Üye)
Yatay Geçiş Komisyonu	Prof. Dr. Ahmet BAYTOK (Başkan) Doç. Dr. Ali AVAN (Üye) Arş. Gör. Zeynep UTKAN (Üye)
İstihdam ve Kariyer Günleri Komisyonu	Dr. Öğr. Üyesi Esra CİĞERCİ (Üye) Arş. Gör. Zeynep UTKAN (Üye)

c) Turizm Rehberliđi Bölümü

24.05.2013 tarihinde Resmî Gazetede yayımlanan 2013/4710 sayılı kararla kurulan Afyon Kocatepe Üniversitesi Turizm Fakültesi bünyesinde açılan Turizm Rehberliđi bölümüne öğrenci alımına 2015-2016 eğitim öğretim yılında başlanmıştır. Turizm Rehberliđi bölümünün eğitim ve öğretim süresi dört yıl olup, isteđe bađlı hazırlık sınıfı (İngilizce) uygulaması bulunmaktadır. Bölümde kadrolu olarak görev yapan kadrolu 2 Profesör Doktor, 1 Doçent Doktor, 4 Doktor Öğretim Üyesi, 2 Araştırma Görevlisi ve 2547 Sayılı Kanun'un 13/b-4 maddesi uyarınca görevlendirilen 1 Öğretim Görevlisi ve olmak üzere 9 öğretim elemanı bulunmaktadır.

Turizm Rehberliđi Bölümünden gerekli koşulları sağlayarak mezun olan öğrenciler; YDS'den (Yabancı Dil Sınavı) en az 75 puan veya TUREB'in yapmış olduđu yabancı dil sınavından geçerli puan almış, 45 günlük (ülkesel) veya 8 günlük (bölgesel) yurtiçi uygulama gezisini tamamlamış işeler, Kültür ve Turizm Bakanlığı'na başvuruda bulunmaları sonucunda Profesyonel Turist Rehberliđi Ruhsatnamesi ve bu doğrultuda Çalışma Kartı olarak ülke genelinde Türkçe veya kimliğinde yazılı dilde/dillerde Turizm Rehberliđi yapabileceklerdir. Buna ilave olarak öğrenciler, bölümde eğitim gördükleri sürece turizm rehberliđi eğitimine ek olarak almış oldukları turizm işletmeciliđi eğitimi ile seyahat, konaklama ve yat marina işletmeleri başta olmak üzere, turizm işletmelerinin herhangi birinde orta veya üst düzey yönetici pozisyonunda istihdam edilebileceklerdir. Bölüm mezunlarından, Kamu Personeli Seçme Sınavından (KPSS) yeterli puanı alanlar, diđer kamu kurumlarında da memur olarak istihdam edilebileceklerdir. Akademik kariyer yapmak isteyen mezunlar gerekli koşulları sağlamaları halinde (ÖSYM tarafından gerçekleştirilen ALES-Akademik Personel ve Lisansüstü Eğitimi Giriş Sınavı ile YDS sınavından gerekli puanları almaları ve istenmesi durumunda sektör deneyimine sahip olmaları) herhangi bir üniversitenin alanlarıyla ilgili bir programında öğretim elemanı olarak çalışabileceklerdir. Bölüm mezunları aynı zamanda Kültür ve Turizm Bakanlığı, İl Kültür ve Turizm Müdürlükleri ve Enformasyon Bürolarında, Müze ve Ören yerlerinde de istihdam olanađına sahip olacaklardır.

Fakülte bünyesinde bulunan ve bölümümüzün de kullandığı 1'i bilgisayar laboratuvarı olmak üzere toplam 13 derslik bulunmaktadır. Bilgisayar laboratuvarımızda, bölümümüz öğrencilerinin gerek ilerideki kariyer yaşamlarında gerekse derslerinde faydalanacağı turizm işletmeciliđi ile ilgili paket programlar ve internet erişimine sahip 60 adet bilgisayar bulunmaktadır. Yine Fakülte bünyesinde bulunan Eğitim Uygulama Binasından gerekli olduđu zaman öğrencilerimiz yararlanmaktadırlar. Turizm Rehberliđi bölümü olarak öğrencilerimize mesleki paket programlar ders olarak verilmektedir. Bölüm öğrencilerimize uluslararası ilişkiler koordinatörlüğü ve bölüm başkanlığımızın ortaklaşa girişimleri ile yurt dışında staj ve çalışma imkânları da sunulmaktadır. Öğrencilerimizin mezuniyet belgelerini alabilmeleri için, dört yıllık programa (240 AKTS) – hazırlık okuyanlar için beş yıl- ek olarak lisans eğitimleri boyunca 60 iş günü sektör stajı yapmaları gerekmektedir.

Tablo 3c: Turizm Rehberliđi Bölümü Yönetimi

(Unvanı) Adı ve Soyadı	Görev Unvanı	İş Telefonu	E-Posta
Prof. Dr. Elbeyi PELİT	Bölüm Başkanı	2217	elbeyipelit@aku.edu.tr
Dr. Öğr. Üyesi Bircan ERGÜN	Bölüm Başkan Yardımcısı	2293	bergun@aku.edu.tr

Tablo 4c: Turizm Rehberliđi Bölümü Komisyon Bilgileri

Komisyonun Adı	Komisyon Üyeleri
Akademik Teşvik Başvuru ve İnceleme Komisyonu	Prof. Dr. Elbeyi PELİT (Başkan) Prof. Dr. Özcan ZORLU (Üye) Dr. Öğr. Üyesi Hidayet KIŞLALI (Üye)
Çift Anadal ve Yandal Komisyonu	Dr. Öğr. Üyesi Esra GÜL YILMAZ (Başkan) Dr. Öğr. Üyesi Hidayet KIŞLALI (Üye) Dr. Öğr. Üyesi Engin AYTEKİN (Üye) Arş. Gör. Dr. Ali KABAKULAK (Üye) Arş. Gör. Melisa ATEŞ (Üye)
Danışmanlar Kurulu	Prof. Dr. Elbeyi PELİT (Başkan) Prof. Dr. Özcan ZORLU (Üye) Dr. Öğr. Üyesi Esra GÜL YILMAZ (Üye) Dr. Öğr. Üyesi Hidayet KIŞLALI (Üye) Dr. Öğr. Üyesi Bircan ERGÜN (Üye) Dr. Öğr. Üyesi Engin AYTEKİN (Üye) Arş. Gör. Dr. Ali KABAKULAK (Üye) Öğr. Gör. Cüneyt TAŞKIRAN (Üye) Arş. Gör. Melisa ATEŞ (Üye)
Mezuniyet Komisyonu	Dr. Öğr. Üyesi Esra GÜL YILMAZ (Başkan) Dr. Öğr. Üyesi Hidayet KIŞLALI (Üye) Dr. Öğr. Üyesi Engin AYTEKİN (Üye) Arş. Gör. Dr. Ali KABAKULAK (Üye) Arş. Gör. Melisa ATEŞ (Üye)
Muafiyet ve İntibak Komisyonu	Prof. Dr. Elbeyi PELİT (Başkan) Doç. Dr. Özcan ZORLU (Üye) Dr. Öğr. Üyesi Bircan ERGÜN (Üye) Arş. Gör. Dr. Ali KABAKULAK (Üye) Arş. Gör. Melisa ATEŞ (Üye)
Staj Komisyonu	Dr. Öğr. Üyesi Bircan ERGÜN (Başkan) Arş. Gör. Dr. Ali KABAKULAK (Üye) Arş. Gör. Melisa ATEŞ (Üye)
Yabancı Dil Komisyonu	Prof. Dr. Elbeyi PELİT (Başkan) Dr. Öğr. Üyesi Hidayet KIŞLALI (Üye) Dr. Öğr. Üyesi Bircan ERGÜN (Üye) Dr. Öğr. Üyesi Engin AYTEKİN (Üye) Öğr. Gör. Cüneyt TAŞKIRAN (Üye)-İngilizce Öğr. Gör. Seyfullah KOÇAK (Üye)-Rusça Öğr. Gör. Hatice ŞEN (Üye)- Almanca Öğr. Gör. Esat Ömer ŞEKER (Üye)-Almanca Arş. Gör. Dr. Ali KABAKULAK (Üye)
Yatay Geçiş Komisyonu	Prof. Dr. Özcan ZORLU (Başkan) Dr. Öğr. Üyesi Bircan ERGÜN (Üye) Arş. Gör. Dr. Ali KABAKULAK (Üye) Arş. Gör. Melisa ATEŞ (Üye)
İstihdam ve Kariyer Günleri Komisyonu	Dr. Öğr. Üyesi Esra GÜL YILMAZ (Başkan) Dr. Öğr. Üyesi Hidayet KIŞLALI (Üye) Dr. Öğr. Üyesi Bircan ERGÜN (Üye) Dr. Öğr. Üyesi Engin AYTEKİN (Üye) Arş. Gör. Dr. Ali KABAKULAK (Üye) Öğr. Gör. Cüneyt TAŞKIRAN (Üye) Arş. Gör. Melisa ATEŞ (Üye)

1.3.4. Fiziksel Yapı

1.3.4.1. Taşınmazlar

Tablo 5: Kapalı ve Açık Alan Bilgileri

Alan Adı	2021	2022	2023
Kapalı Alan (m ²)	2.785	2.785	2.770
Açık Alan (m ²)	-	-	-

Eğitim amaçlı 1.960 metrekare, sosyal alan 80 metrekare, idari alan 730 metrekare olmak üzere toplam 2.770 metrekare kapalı alana sahip olup eğitim binasının Yabancı Diller Yüksekokulu ile birlikte kullanılması nedeniyle derslikler ve idari alanlar yetersiz kalmaktadır.

Tablo 6: Birim Hizmet Alanları

Alan Adı	Sayı	Alan (m ²)	Kullanım Amacı
Eğitim	25	1.960	Eğitim
Sosyal	1	80	Öğrenci kantini
İdari	27	730	İdari büro
Toplam	53	2.770	

Sosyal alanların yetersizliği nedeniyle ilerleyen dönemlerde öğrenci kantininin genişletilmesi düşünülmektedir.

Tablo 7: Eğitim ve Araştırma Alanları

Eğitim, Uygulama ve Araştırma Alanları	Öğrenci Kapasitesi						Toplam
	0-50	51-75	76-100	101-150	151-250	251 ve üzeri	
Amfi	-	-	-	-	-	-	0
Sınıf	9	1	2	1	-	-	13
Atölye	1	-	-	-	-	-	1
Diğer Eğitim Alanları	8	-	-	1	-	-	9
Laboratuvarlar	Eğitim	1	1	-	-	-	2
	Araştırma	-	-	-	-	-	0
	Diğer	-	-	-	-	-	0
Toplam	19	2	2	2	0	0	25

Derslik kapasitelerinin yetersiz kalması nedeniyle önceki yıllarda bazı sınıflar birleştirilerek kapasite artırımına gidilmiştir. 2023-2024 eğitim-öğretim yılı güz döneminde İktisadi ve İdari Bilimler Fakültesi'nden derslik desteği alınmıştır.

Tablo 8: Akademik Personel ve İdari Personel Hizmet Alanları

Hizmet Alanı	Oda Sayısı	Alan (m ²)	Oda Başına Düşen Personel Sayısı	Personel Başına Düşen Alan (m ²)
Akademik Personel Çalışma Odası	20	458	1,30	17,62
İdari Personel Çalışma Odası	4	99	1,50	16,50
Toplam	24	557	1,33	17,41

2024 yılında da norm kadro uygulaması kapsamında alınacak öğretim elemanları da göz önünde bulundurulduğunda akademik personele ayrılan büro sayısının acilen arttırılması gerekmektedir.

Tablo 9: Konferans Salonu ve Toplantı Salonlarının Sayı ve Kapasitelerine Göre Dağılımı

Salonlar	Kapasitesi						Toplam
	0-50	51-75	76-100	101-150	151-250	251 ve üzeri	
Konferans Salonu	-	-	-	1	-	-	1
Toplantı Salonu	2	-	-	-	-	-	2
Toplam	2	0	0	1	0	0	3

Eğitim alanının yetersizliği nedeniyle konferans salonu ve toplantı salonu derslik olarak da kullanılmaktadır.

Tablo 10: Kütüphane Hizmet Alanları

Alan Adı	Sayı	Oturma Kapasitesi	Alan (m ²)
Birim Kütüphane Alanı	-	-	-
Grup Çalışma Odası	-	-	-
Multimedya Salonu	-	-	-
E-kütüphane Salonu	-	-	-
Akademisyen Çalışma Odası	-	-	-
Referans Kaynaklar Salonu	-	-	-
Kütüphane İdari Birimleri	-	-	-
Toplam	0	0	0

Tablo 11: Sosyal Alanların Sayı, Alan ve Kapasitelerine Göre Dağılımı

Sosyal Alanlar		Sayı	Alan (m ²)	Kapasite
Sosyal	Kafeterya/ Kantine- Çay Ocağı	1	80	68
	Lokanta	-	-	-
	Yemekhane (Personel)	-	-	-
	Yemekhane (Öğrenci)	-	-	-
	Anaokulu/Kreş	-	-	-
Sinema Salonu	-	-	-	
Barınma	Lojmanlar	-	-	-
	Misafirhaneler	-	-	-
	Otel	-	-	-
	Yurt	-	-	-
Spor	Açık Spor Tesisleri	-	-	-
	Kapalı Spor Tesisleri	-	-	-
Diğer Alanlar	Banka Şubesi	-	-	-
	Sendika Şubesi	-	-	-
	ÖSYM Bürosu	-	-	-
	Hediyelik Eşya Mağazası	-	-	-
	Kuaför	-	-	-
	ATM	-	-	-
	Yiyecek/İçecek Otomatı	-	-	-
	Açık Otopark	-	-	-
Diğer	-	-	-	
Toplam		1	80	68

Turizm Fakültesi'nde 1.434 öğrenciye hizmet veren kantinin kapasitesi yetersiz kalmaktadır.

Tablo 12: Diğer Hizmet Alanları

Alan Adı	Sayı	Alan (m ²)
Arşiv	1	51
Depo	2	71
Ambar	-	-
Mescit	-	-
Toplam	3	122

Eğitim binamızın Yabancı Diller Yüksekokulu ile birlikte kullanılıyor olması nedeniyle kapalı alanların büyük bir kısmı derslik olarak ayrılmıştır. Depo, arşiv gibi alanlar oldukça dar tutulmuştur. Kapalı alanların Fakültemizin ihtiyacını karşılamada yetersiz kalması nedeniyle eğitim binamıza ek yaparak derslik, uygulama alanları ve büro sayısını arttırmaya yönelik tedbirler alınmıştır. Yabancı Diller Yüksekokuluna ait bir toplantı salonu da ortak olarak kullanılmaktadır.

1.3.4.2. Taşınırlar

Tablo 13: Taşınır Malzeme Sayı ve Tutarları

Dayanıklı Taşınırlar	2021		2022		2023	
	Sayı	Tutar	Sayı	Tutar	Sayı	Tutar
Tesis, Makine ve Cihazlar	237	363.394,35	247	458,291.33	247	458.291,33
Taşıtlar	8	3.073,84	8	3,073.84	8	3.073,84
Demirbaşlar	2.011	1.087.715,67	1.952	1,136,767.44	2.082	1.321.202,23

Tablo 14: Taşıtların Sayıları ve Tutarları

Taşıtların Cinsi	2021		2022		2023	
	Sayı	Tutar	Sayı	Tutar	Sayı	Tutar
Bisiklet	8	3.073,84	8	3.073,84	8	3.073,84
Otomobil	-	-	-	-	-	-
Minibüs	-	-	-	-	-	-
Kamyon	-	-	-	-	-	-
Kamyonet	-	-	-	-	-	-
Toplam	8	3.073,84	8	3.073,84	8	3.073,84

Tablo 15: Taşınırların Etkin Kullanım Oranı

2021	2022	2023
% 100	% 100	% 100

1.3.5. Bilgi Kaynakları ve Teknolojik Kaynaklar

Tablo 16: Teknolojik Cihazlar

Teknolojik Kaynak Adı	2021	2022	2023
Masaüstü Bilgisayar	88	90	95
Dizüstü Bilgisayar	25	25	25
Tablet Bilgisayar	1	1	1
Cep Bilgisayarı	0	0	0
Projeksiyon	26	26	30
Slayt Makinesi	0	0	0
Yazıcı	28	28	30
Fotokopi Makinesi	3	3	3
Tarayıcı	2	2	2
Faks	1	1	1
Sunucu	1	1	1
Yazılım	0	0	0
Tepegöz	0	0	0
Episkop	0	0	0
Barkot Okuyucu	0	0	0
Baskı Makinesi	1	1	1
Fotoğraf Makinesi	1	1	1
Kamera	11	11	14
Televizyon	19	19	19
Müzik Seti	1	1	1
Diğer	179	192	224
Toplam	387	402	448

Öğretim ortamları üniversitenin güçlü olduğu alandır. Fakültemiz yeterli düzeyde eğitim-öğretim, donanım imkânına sahip bulunmaktadır. Bu kapsamda dersliklerin

projeksiyon, bilgisayar, ses sistemleri vb. donanımları bulunmaktadır. Fakültemiz; teknolojik, eğitim, kültür, laboratuvar, uygulama alanları gibi alanlarda gelişimini sürdürerek öğrencilerin hizmetine sunmaktadır.

Tablo 17: Birim Tarafından Kullanılan Programlar/Yazılımlar ve Kullanım Amaçları

Program/Yazılım Adı	Kullanım Amacı
Amadeus Rezervasyon Sistemleri	Fakültemiz Turizm Rehberliği ve Seyahat İşletmeciliği bölümü öğrencilerinin rezervasyon Sistemleri eğitiminde kullanılmak üzere yılda 4 (dört) ay kiralanmaktadır.
Fidelyo	Turizm İşletmeciliği ve Konaklama işletmeciliği bölümü öğrencilerinin ön büro eğitiminde kullanılıyor.
Atena	Turizm İşletmeciliği ve Konaklama işletmeciliği bölümü öğrencilerinin ön büro eğitiminde kullanılıyor.
Elektra	Turizm İşletmeciliği ve Konaklama işletmeciliği bölümü öğrencilerinin ön büro eğitiminde kullanılıyor.

Seyahat İşletmeciliği ve Turizm Rehberliği bölümleri öğrencilerinin rezervasyon Sistemleri eğitimleri için bahar yarıyılında Amadeus Rezervasyon Sistemleri yazılımı kiralanmaktadır. Ayrıca ücretsiz olarak Fidelyo, Sentez, Elektra, Sis-Par, Opera PMS yazılımları da öğrencilerimizin eğitiminde kullanılmaktadır.

Tablo 18: Bilgi Kaynakları

Bilgi Kaynağının Adı	2021	2022	2023
Basılı Yayınlar	69	69	69
Basılı Süreli Yayınlar (Dergiler)	0	0	0
E-kitap	0	0	0
Tezler	0	0	0
Kitap Ekleri - CD'ler	0	0	0
Elektronik Yayınlar	0	0	0
...	0	0	0
Toplam	69	69	69

Üniversitemiz merkezi kütüphanesinin ANS kampüsünde bulunması nedeniyle fakültemizde ayrıca bir kütüphane oluşturulmamıştır.

1.3.6. İnsan Kaynakları

1.3.6.1. Akademik Personel

Tablo 19: Akademik Personelin Unvanları İtibarıyla Yıllara Göre Dağılımı

Unvan	2021	2022	2023
Prof. Dr.	2	4	5
Doç. Dr.	7	4	5
Dr. Öğr. Üyesi	7	8	8
Arş. Gör. (Ders Veren)	0	0	1
Arş. Gör.	5	5	4
Öğr. Gör. (Ders Veren)	7	5	5
Öğr. Gör.	0	0	0
Ders Veren Öğretim Elemanı Toplamı	23	21	24
Genel Toplam	28	26	28

21 öğretim elemanı fakültemiz kadrosunda olup 5 öğretim elemanı da 2547 Sayılı Kanun'un 13/b-4 Maddesi gereği görevlendirme usulü ile fakültemizde çalışmaktadır.

Tablo 20: Ders Veren Öğretim Elemanı Sayılarının Programlar İtibarıyla Dağılımı

Program Adı	Prof. Dr.	Doç. Dr.	Dr. Öğr. Üyesi	Ders Veren Arş. Gör.	Ders Veren Öğr. Gör.	Toplam
Gastronomi ve Mutfak Sanatları	1	2	2	0	3	8
Turizm İşletmeciliği	2	2	2	0	1	7
Turizm Rehberliği	2	1	4	1	1	9
Toplam	5	5	8	1	5	24

5 öğretim elemanı 2547 Sayılı Kanun'un 13/b-4 Maddesi gereği görevlendirme usulü ile fakültemizde çalışmaktadır.

Tablo 21: Ders Veren Öğretim Elemanı Başına Düşen Öğrenci Sayısı

Bilgiler	2021	2022	2023
Ders Veren Öğretim Elemanı Sayısı	23	21	24
Öğrenci Sayısı	1.361	1.314	1.434
Ders Veren Öğretim Elemanı Başına Düşen Sayısı	59,17	62,57	59,92

Tablo 22: Akademik Personelin Unvan İtibarıyla Çalıştığı Programlara Göre Dağılımı

Program Adı	Prof. Dr.	Doç. Dr.	Dr. Öğr. Üyesi	Arş. Gör.	Öğr. Gör.	Toplam
Gastronomi ve Mutfak Sanatları	1	2	2	2	3	10
Turizm İşletmeciliği	2	2	2	1	1	8
Turizm Rehberliği	2	1	4	2	1	10
Toplam	5	5	8	5	5	28

Tablo 23: Diğer Kurumlardan/Birimlerden Görevlendirilen Akademik Personel Bilgileri

Çalıştığı Program	Unvan	Geldiği Kurum/Birim	Görevlendirildiği Tarih Aralığı
Turizm İşletmeciliği	Dr. Öğr. Üye. Esra CİĞERCİ	Bayat MYO	02.10.2019
Turizm Rehberliği	Öğr. Gör. Cüneyt TAŞKIRAN	Yabancı Diller YO	20.08.2015
Turizm İşletmeciliği	Öğr. Gör. Erman SAYGILI	Yabancı Diller YO	20.08.2015
Gastronomi ve Mutfak Sanatları	Öğr. Gör. Hatice ŞEN	Rektörlük	16.09.2013
Gastronomi ve Mutfak Sanatları	Öğr. Gör. Osman KAZANCI	Emirdağ MYO	07.04.2019

5 öğretim elemanı 2547 Sayılı Kanun'un 13/b-4 Maddesi gereği görevlendirme usulü ile fakültemizde çalışmaktadır.

Tablo 24: Diğer Kurumlara/Birimlere Görevlendirilen Akademik Personel Bilgileri

Kadrosunun Bulunduğu Program	Unvan	Gittiği Kurum/Birim	Görevlendirildiği Tarih Aralığı
-	-	-	-

Tablo 25: Uluslararası Akademik Personel Bilgileri

Çalıştığı Program	Unvan	Personel Sayısı	Geldiği Ülke ve Üniversite
-	-	-	-

Tablo 26: Değişim Programı Kapsamında Gelen/Giden Akademik Personelin Yıllara Göre Dağılımı

Bilgiler	2021	2022	2023
Değişim Programı Kapsamında Gelen Akademik Personel	-	-	-
Değişim Programı Kapsamında Giden Akademik Personel	5	1	9

2023 yılında Erasmus Değişim Programı kapsamında dokuz öğretim elemanı gitmiştir.

Tablo 27: Değişim Programı Kapsamında Giden Akademik Personel Bilgileri

Programın Adı	Unvanı, Adı ve Soyadı	Gittiği Ülke	Gittiği Kurum	Görevlendirildiği Tarih Aralığı
Erasmus	Dr. Öğr. Üyesi Bircan ERGÜN	Polonya	Katowice Business University	25.09.2023-29.09.2023
Erasmus	Arş. Gör. Nurullah KART	Belçika	Blanc by Aytems (Restoran)	16.10.2023-20.12.2023
Erasmus	Arş. Gör. Ali KABAKULAK	Almanya	Alsac Reisen	23.09.2023-01.10.2023
Erasmus	Dr. Öğr. Üyesi Engin AYTEKİN	Polonya	Katowice Business University	25.09.2023-29.09.2023
Erasmus	Doç. Dr. Hüseyin PAMUKÇU	Fas	Universiapolis	04.03.2023-11.03.2023
Erasmus	Öğr. Gör. Cüneyt TAŞKIRAN	Polonya	Higher Vocational State School in Wloclawek	26.03.2023-30.05.2023
Erasmus	Dr. Öğr. Üyesi Hidayet KIŞLALI	Bangladeş	Khulna University	06.05.2023-13.05.2023
Erasmus	Arş. Gör. Asilhan Semih MUTLU	Almanya	Aris Greek Restaurant	14.09.2023-22.09.2023
Erasmus	Dr. Öğr. Üyesi Esra CİĞERCİ	Slovakya	Technical University of Kosice	25.06.2023-01.07.2023

Tablo 28: Değişim Programı Kapsamında Gelen Akademik Personel Bilgileri

Programın Adı	Unvanı, Adı ve Soyadı	Geldiği Ülke ve Kurum	Görevli Olduğu Tarih Aralığı
-	-	-	-

Tablo 29: Akademik Personelin Yaşlara Göre Dağılımı

	30 Yaş ve Altı	31-40 Yaş	41-50 Yaş	51-60 Yaş	61 Yaş ve Üzeri	Toplam Personel Sayısı	Ort. Yaş
Öğretim Üyesi Sayısı	0	6	8	4	0	18	44,33
Öğretim Üyesi Oranı (%)	0,00	21,43	28,57	14,29	0,00	64,29	
Diğer Öğretim Elemanı Sayısı	4	4	2	0	0	10	33,10
Diğer Öğretim Elemanı Oranı (%)	14,29	14,29	7,14	0,00	0,00	35,71	
Toplam Personel Sayısı	4	10	10	4	0	28	39,82
Akademik Personel Oranı (%)	11,54	38,46	38,46	11,54	0	100,00	

Tablo 30: Akademik Personelin Kıdem/Hizmet Sürelerine Göre Dağılımı

Kıdem Aralığı	3 Yıl ve Altı	4-6 Yıl	7-10 Yıl	11-15 Yıl	16-20 Yıl	21-24 Yıl	25 Yıl ve Üzeri	Toplam
Öğretim Üyesi Sayısı	0	1	2	6	2	4	3	18
Öğretim Üyesi Oranı (%)	0,00	5,56	11,11	33,33	11,11	22,22	16,67	100,00
Diğer Öğretim Elemanı Sayısı	3	3	2	0	2	0	0	10
Diğer Öğretim Elemanı Oranı (%)	30,00	30,00	20,00	0,00	20,00	0,00	0,00	100,00
Toplam Akademik Personel Sayısı	3	4	4	6	4	4	3	28
Toplam Akademik Personel Oranı (%)	10,71	14,29	14,29	21,43	14,29	14,29	10,71	100,00

Fakültemiz öğretim üyelerinin kıdem ortalamalarının yüksek olması deneyimli öğretim üyelerine sahip olduğumuzun göstergesi olmuştur. Öğretim elemanı kıdem ortalamalarının düşük olması ise okulumuz bünyesinde kadrolu öğretim görevlisi ve yeteri

kadar Araştırma Görevlisi olmamasından ve Araştırma görevlilerinin akademik yaşama yeni başlamaları ve kısmen ilerleyerek öğretim üyesi kadrolarına geçmelerinden kaynaklanmaktadır.

Tablo 31: Akademik Personelin Cinsiyete Göre Dağılımı

Unvan	Kadın		Erkek		Toplam Personel
	Sayı	Oran (%)	Sayı	Oran (%)	
Prof. Dr.	0	0,00	5	17,86	5
Doç. Dr.	1	3,57	4	14,29	5
Dr. Öğr. Üyesi	3	10,71	5	17,86	8
Arş. Gör.	2	7,14	3	10,71	5
Öğr. Gör.	2	7,14	3	10,71	5
Toplam	8	28,57	20	71,43	28

Türkiye şartlarında çalışma yaşamında hemen hemen tüm kurumlarda erkek personel oranının yüksek olması okulumuzda da benzer bir eğilimin oluşmasına neden olmuştur. Kadınların giderek çalışma yaşamında daha aktif yer almalarıyla bu oranların dengeleneceği düşünülmektedir.

Tablo 32: Akademik Personelin Temel Eğitim Alanlarına Göre Dağılımı

Unvan	Beşeri ve Sosyal Bilimler Temel Alanı	Sağlık Bilimleri Temel Alanı	Doğa ve Mühendislik Bilimleri Temel Alanı
Prof. Dr.	5	0	0
Doç. Dr.	5	0	0
Dr. Öğr. Üyesi	8	0	0
Arş. Gör.	5	0	0
Öğr. Gör.	5	0	0
Toplam	28	0	0

Tablo 33: Hizmet İçi Eğitime (Eğiticilerin Eğitimi) Katılan Akademik Personel Sayıları

2021	2022	2023
0	26	25

Tablo 34: Birim Tarafından Düzenlenen Hizmet İçi Eğitime (Eğiticilerin Eğitimi) Katılan Akademik Personel Sayıları

2021	2022	2023
46	0	0

Tablo 35: Birim Tarafından Düzenlenen Hizmet İçi Eğitim (Eğiticilerin Eğitimi) Bilgileri

Eğitimi Veren	Eğitim Tarihleri	Katılımcı Sayısı
-	-	-

Tablo 36: Akademik Personel Memnuniyet Düzeyi

2021	2022	2023
81,12	77,63	76,26

1.3.6.2. İdari Personel

Tablo 37: İdari Personel Sayıları

Kadro Sınıfı	Kadrolu Çalışan	Başka Kurumlara/ Birimlere Görevlendirilen Personel Sayısı	Başka Kurumlardan/ Birimlerden Görevlendirilen Personel Sayısı	Fiili Çalışan Personel Sayısı
Genel İdari Hizmetler	5	0	1	6
Sağlık Hizmetleri	0	0	0	0
Teknik Hizmetler	0	0	0	0
Avukatlık Hizmetleri	0	0	0	0
Yardımcı Hizmetler	0	0	0	0
Sözleşmeli Memur	0	0	0	0
Sürekli İşçi	0	0	2	2
Toplam	5	0	3	8

Fakültemize 2547 Sayılı Kanun'un 13/b-4 maddesi uyarınca 1 memur Hukuk Fakültesi'nden görevlendirilmiştir. Fakültemizdeki idari personelin biri fakülte sekreteri, iki kişi öğrenci işleri, iki kişi tahakkuk ve ayniyat, bir kişi ise dekan sekreterliği ve yazı işlerinde görev yapmaktadır.

Tablo 38: İdari Personelin Yıllar İtibarıyla Unvanlara Göre Dağılımı

Kadro Unvanı	2020	2021	2022
Fakülte Sekreteri	1	1	1
Bilgisayar İşletmeni	3	3	3
Memur	2	2	2
Sürekli İşçi	3	3	2
Toplam	9	9	8

Tablo 39: İdari Personelin Yaş Grupları İtibarıyla Dağılımı

	25 Yaş ve Altı	26-30 Yaş	31-35 Yaş	36-40 Yaş	41-50 Yaş	51-55 Yaş	55 Yaş Üzeri	Toplam Personel Sayısı	Ort. Yaş
Kişi Sayısı	0	1	2	1	2	2	0	8	40,75
Oran (%)	0,00	12,50	25,00	12,50	25,00	25,00	0,00	100,00	

Tablo 40: İdari Personelin Hizmet Süreleri İtibarıyla Dağılımı

	5 Yıl ve Altı	6-10 Yıl	11-15 Yıl	16-20 Yıl	21-25 Yıl	26-30 Yıl	30 Yıl Üstü	Toplam
Kişi Sayısı	1	2	2	0	1	2	0	8
Oran (%)	12,50	25,00	25,00	0,00	12,50	25,00	0,00	100,00

Tablo 41: İdari Personelin Cinsiyete Göre Dağılımı

Kadro Sınıfı	Kadın		Erkek		Toplam Personel
	Sayı	Oran (%)	Sayı	Oran (%)	
Genel İdari Hizmetler	2	33,33	4	66,66	6
Sağlık Hizmetleri	0	0,00	0	0,00	0
Teknik Hizmetler	0	0,00	0	0,00	0
Avukatlık Hizmetleri	0	0,00	0	0,00	0
Yardımcı Hizmetler	0	11,11	0	0,00	0
Sözleşmeli Memur	0	0,00	0	0,00	0
Daimî İşçi	1	50,00	1	50,00	2
Toplam	3	37,50	5	62,50	8

Tablo 42: İdari Personelin Eğitim Durumuna Göre Dağılımı

	İlköğretim	Ortaöğretim	Ön Lisans	Lisans	Yüksek Lisans	Doktora	Toplam
Kişi Sayısı	0	4	0	4	0	0	8
Oran (%)	0,00	50,00	0,00	50,00	0,00	0,00	100,00

Tablo 43: İdari Personelin Katıldığı Eğitim Bilgileri

Eğitim Konusu	Tarih	Eğitim Yeri	Eğitim Süresi	Katılımcı Sayısı
KBS-MYS Programları	07.06.2023	UES	1 Saat	1
5510 Sayılı SGK Kanunu Sigorta Bildirimleri ve Uygulamaları	20.06.2023	UES	1 Saat	2
Sıfır Atık	04.10.2023	UES	1 Saat	8
Protokol Bilgisi ve Sosyal Davranış Kuralları	09.10.2023	UES	1 Saat	7
Afet ve Farkındalık Eğitimi	10.10.2023	UES	1 Saat	7
Temizlik Personeli Eğitimi	11.10.2023	UES	1 Saat	2
Öğrenci Koçluğu Eğitimi	16.10.2023	UES	1 Saat	3
Öfke ve Stres Eğitimi	18.10.2023	UES	1 Saat	7
Kişisel Verilerin Korunması Kanunu Hakkında Bilgilendirme	25.10.2023	UES	1 Saat	6
Öğrenci İşleri Otomasyonu	02.11.2023	UES	1 Saat	2
Arşiv İşlemleri	08.11.2023	UES	1 Saat	6
Döner Sermaye İşlemleri	16.11.2023	UES	1 Saat	2
Yazışma Kuralları	21.11.2023	UES	1 Saat	6
İşyeri Sağlığı ve Hijyen Eğitimi	23.11.2023	UES	1 Saat	6
İsrafın Önlenmesi ve Tasarruf Yöntemleri	06.12.2023	UES	1 Saat	7
Uygulamalı İlk Yardım Eğitimi	13.12.2023	Kütüphane Konferans Salonu	1 Saat	2

Tablo 44: Ders Veren İdari Personel Bilgileri

Unvanı	Dersin Adı	Ders Saati
-	-	-

Tablo 45: Değişim Programı Kapsamında Yurt Dışına Giden İdari Personel Bilgileri

Adı ve Soyadı	Programın Adı	Gittiği Ülke	Gittiği Kurum/Üniversite	Hareketlilik Tarihleri
-	-	-	-	-

Tablo 46: Değişim Programı Kapsamında Giden-Gelen İdari Personel Sayıları

Gelen/Giden İdari Personel	2021	2022	2023
Giden İdari Personel	0	0	0
Gelen (Ziyaret Eden) İdari Personel	0	0	0

Tablo 47: İdari Personel Memnuniyet Düzeyi

2021	2022	2023
69,75	73,13	72,43

1.3.7. Sunulan Hizmetler

1.3.7.1. Eğitim-Öğretim Hizmetleri

Tablo 48: Program Bilgileri

Programın Adı	Kuruluş Yılı	Lisans (5 Yıl)	Lisans (4 Yıl)	Lisans (4 Yıl- İ.Ö.)	Uzaktan Öğretim	Toplam
Turizm İşletmeciliği	2013	0	1	0	0	1
Turizm Rehberliği	2013	0	1	1	0	2
Gastronomi ve Mutfak Sanatları	2013	0	1	1	0	2
Konaklama İşletmeciliği	2013	0	1	0	0	1
Seyahat İşletmeciliği	2013	0	1	0	0	1
Rekreasyon Yönetimi	2013	0	0	0	0	0
Toplam		0	5	2	0	7

Turizm İşletmeciliği ve Otelcilik Yüksek Okulu bünyesinde Konaklama İşletmeciliği, Seyahat İşletmeciliği, Turist Rehberliği ve Yiyecek İçecek Yönetimi Bölümleri açılarak bunlardan Konaklama İşletmeciliği ile Seyahat İşletmeciliği Bölümlerine öğrenci alınmıştır. Turizm Fakültesi kurulduğunda ise mevcut bölümlere ek olarak Turizm İşletmeciliği, Gastronomi ve Mutfak Sanatları Bölümü, Turizm Rehberliği ile Rekreasyon Yönetimi Bölümleri de açılmıştır. 2014 yılından itibaren Turizm İşletmeciliği, Gastronomi ve Mutfak Sanatları Bölümü ile Turizm Rehberliği Bölümlerine öğrenci alınmış diğer bölümlere öğrenci alınmamıştır.

Tablo 49: Akredite Program Sayıları

Programın Adı	Akredite Edildiği Yıl	Akreditasyon Süresi
Gastronomi ve Mutfak Sanatları	2021	3
Turizm İşletmeciliği	2022	3
Turizm Rehberliği	2021	3

Fakültemizin tüm bölümleri TURAK tarafından akredite edilmiştir.

Tablo 50: Akreditasyon Süreci Başlatılan Program Bilgileri

Programın Adı	Akreditasyon Kurumu	Başvuru Tarihi
Gastronomi ve Mutfak Sanatları	TURAK	2023
Turizm Rehberliği	TURAK	2023

Fakültemizin Gastronomi ve Mutfak Sanatları ile Turizm Rehberliği bölümlerinin kesintisiz akreditasyonlarının devam etmesi için 2023 yılı Aralık ayı itibariyle süreç yeniden başlatılmıştır.

Tablo 51: Akran Değerlendirmesi Yapılan Program Sayıları

Programın Adı	Akran Değerlendirmesinin Yapıldığı Tarihler		
	2021	2022	2023
Gastronomi ve Mutfak Sanatları	1	1	1
Turizm İşletmeciliği	1	1	1
Turizm Rehberliği	1	1	1

2023-2024 eğitim-öğretim yılında tüm bölümlerin akran değerlendirilmesi yapılmıştır.

Tablo 52: Akran Değerlendirmesi Yapılan Program Bilgileri

Programın Adı	Değerlendirme Yapan Akran Kurumun ve Programın Adı	Değerlendirme Tarihleri
Gastronomi ve Mutfak Sanatları	Eskişehir Anadolu Üniversitesi	2022-2023
Turizm İşletmeciliği	Recep Tayyip Erdoğan Üniversitesi Anadolu Üniversitesi	2022-2023
Turizm Rehberliği	Samsun Ondokuz Mayıs Üniversitesi Ankara Hacı Bayram Veli Üniversitesi	2022-2023

Tablo 53: Yabancı Dil Hazırlık Eğitimi Uygulanan Program Sayıları

Programın Adı	2021		2022		2023	
	Zorunlu	İsteğe Bağlı	Zorunlu	İsteğe Bağlı	Zorunlu	İsteğe Bağlı
Gastronomi ve Mutfak Sanatları	0	1	0	1	0	1
Turizm İşletmeciliği	0	1	0	1	0	1
Turizm Rehberliği	0	1	0	1	0	1

Tablo 54: Kontenjanların Doluluk Oranı

Programın Adı	2021				2022				2023			
	Kontenjanı	Kayıt Yaptıran Öğrenci Sayısı	Boş Kalan Kontenjan	Doluluk Oranı (%)	Kontenjanı	Kayıt Yaptıran Öğrenci Sayısı	Boş Kalan Kontenjan	Doluluk Oranı (%)	Kontenjanı	Kayıt Yaptıran Öğrenci Sayısı	Boş Kalan Kontenjan	Doluluk Oranı (%)
Gastronomi ve Mutfak Sanatları (NÖ)	60	61	0	%101	60+2	62	-	%100	60	60	0	%100
Gastronomi ve Mutfak Sanatları (İÖ)	60	60	0	%100	30+1	30	-	%97	60	60	0	%100
Turizm Rehberliği (NÖ)	50	50	0	%100	50+2	48	-	%92	50	49	1	%96,3
Turizm Rehberliği (İÖ)	40	41	0	%101	60+2	62	-	%100	50	49	1	%96,3
Turizm İşletmeciliği	30	1	29	%3,4	40+1	40	-	%97	40	38	2	%95
Toplam	240	213	27	%88,75	248	242	0	%97	260	256	4	%98,4

Tablo 55: Kayıt Yaptıran Öğrencilerin Başarı Sıralamaları

Başarı Sıralaması	2021		2022		2023	
	Sayı	Oran (%)	Sayı	Oran (%)	Sayı	Oran (%)
İlk 10.000	2	%1,00	3	1,2	0	0
10.001-20.000	0	%0,00	6	2,4	1	0,39
20.001-50.000	28	%13,50	16	6,6	15	5,85
50.001-100.000	118	%55,00	140	58	147	57,4
100.001- 200.000	62	%29,00	43	18	48	18,7
200.000-500.000	2	%1,00	4	1,6	5	1,9
500.000 +	1	%0,50	30	12	40	15,6
Toplam	213	%100	242	%100	256	% 100

Tablo 56: Geçiş Yapan Öğrenci Sayıları

Geçiş Türü	2021		2022		2023	
	Gelen Öğrenci Sayısı	Giden Öğrenci Sayısı	Gelen Öğrenci Sayısı	Giden Öğrenci Sayısı	Gelen Öğrenci Sayısı	Giden Öğrenci Sayısı
Yatay Geçiş	16	11	18	8	13	9
Dikey Geçiş	16	0	14	-	18	0
Diğer	0	0	0	0	0	0
Toplam	32	11	32	8	31	9

Tablo 57: Yıllar İtibarıyla Öğrenci Sayıları

Programın Adı	2021	2022	2023
Turizm İşletmeciliği	161	156	182
Turizm Rehberliği	544	525	559
Gastronomi ve Mutfak Sanatları	613	621	693
Konaklama İşletmeciliği	27	8	0
Seyahat İşletmeciliği	16	4	0
Toplam	1.361	1.314	1.434

Tablo 58: Öğrenim Türlerine Göre Öğrenci Sayıları

Programın Adı	I. Öğretim Öğrenci Sayısı			II. Öğretim Öğrenci Sayısı			Uzaktan Öğretim Öğrenci Sayısı			Toplam			Toplam Öğrenci Sayısı İçindeki Oran (%)
	K	E	T	K	E	T	K	E	T	K	E	T	
Turizm İşletmeciliği	71	106	177	1	4	5				72	110	182	12,8
Turizm Rehberliği	144	157	301	120	138	258				264	295	559	38,9
Gastronomi ve Mutfak Sanatları	211	142	353	174	166	340	0	0	0	385	308	693	48,3
Konaklama İşletmeciliği	0	0	0	0	0	0	0	0	0	0	0	0	0
Seyahat İşletmeciliği	0	0	0	0	0	0	0	0	0	0	0	0	0
Toplam	426	405	831	295	308	603				721	713	1.434	100

Tablo 59: Yaz Okulunda Öğrenim Gören Öğrenci Sayıları

Programın Adı	2021	2022	2023
-	0	0	1
Toplam	0	0	1

Tablo 60: Formasyon Eğitimi Sertifika Programı Öğrenci Sayıları

2021	2022	2023
-	-	246

Tablo 61: Öğrencilerin Temel Alanlara Göre Dağılımı

Temel Alan Adı	Öğrenci Sayısı	Oran (%)
Beşeri ve Sosyal Bilimler Temel Alanı	1434	%100
Sağlık Bilimleri Temel Alanı	-	-
Doğa ve Mühendislik Bilimleri Temel Alanı	-	-
Toplam	1.434	%100

Tablo 62: Yıllar İtibarıyla Çift Anadal ve Yan Dal Programına Katılan Öğrenci Sayıları

Programın Adı	Çift Anadal Programına Katılan Öğrenci Sayıları			Yan Dal Programına Katılan Öğrenci Sayıları		
	2021	2022	2023	2021	2022	2023
Turizm İşletmeciliği	1	0	1	0	0	0
Turizm Rehberliği	4	1	1	0	0	0
Gastronomi ve Mutfak Sanatları	3	0	0	0	0	0
Toplam	8	1	2	0	0	0

Tablo 63: Çift Anadal ve Yan Dal Programından Mezun Olan Öğrenci Sayıları

Programın Adı	Çift Anadal Programından Mezun Olan Öğrenci Sayıları			Yan Dal Programından Mezun Olan Öğrenci Sayıları		
	2021	2022	2023	2021	2022	2023
Turizm İşletmeciliği	0	0	1	0	0	0
Turizm Rehberliği	0	0	0	0	0	0
Gastronomi ve Mutfak Sanatları	0	0	0	0	0	0
Toplam	0	0	1	0	0	0

Tablo 64: Öğrencilerin İllere Göre Dağılımı

İL ADI	ÖĞRENCİ SAYISI	İL ADI	ÖĞRENCİ SAYISI
ADANA	17	KAHRAMANMARAŞ	21
ADİYAMAN	11	KARS	7
AFYONKARAHİSAR	202	KARABÜK	2
AĞRI	14	KARAMAN	8
AKSARAY	5	KASTAMONU	10
AMASYA	7	KAYSERİ	11
ANKARA	21	KIRIKKALE	6
ANTALYA	35	KIRKLARELİ	2
ARDAHAN	6	KIRŞEHİR	6
ARTVİN	4	KİLİS	3
AYDIN	34	KOCAELİ	6
BALIKESİR	29	KONYA	51
BARTIN	4	KÜTAHYA	52
BATMAN	6	MALATYA	10
BAYBURT	1	MANİSA	66
BİLECİK	10	MARDİN	12
BİNGÖL	4	MERSİN	17
BİTLİS	6	MUĞLA	25
BOLU	8	MUŞ	8
BURDUR	11	NEVŞEHİR	3
BURSA	44	NİĞDE	7
ÇANAKKALE	7	ORDU	15
ÇANKIRI	6	OSMANIYE	13
ÇORUM	18	RİZE	10
DENİZLİ	44	SAKARYA	14
DİYARBAKIR	8	SAMSUN	16
DÜZCE	5	ŞİİRT	3
EDİRNE	2	SİNOP	9
ELAZIĞ	2	SİVAS	16
ERZİNCAN	6	ŞANLIURFA	9
ERZURUM	14	ŞIRNAK	2
ESKİŞEHİR	30	TEKİRDAĞ	5
GAZİANTEP	12	TOKAT	13
GİRESUN	5	TRABZON	10
GÜMÜŞHANE	4	TUNCELİ	1
HAKKARİ	1	UŞAK	29
HATAY	22	VAN	11
İĞDIR	3	YALOVA	2
ISPARTA	19	YOZGAT	8
İSTANBUL	15	ZONGULDAK	10
İZMİR	73	YUTDIŞI	130
GENEL TOPLAM			1.434

Tablo 65: Yıllar İtibarıyla Uluslararası Öğrenci Sayıları

Programın Adı	2021	2022	2023
Turizm İşletmeciliği	17	31	17
Turizm Rehberliği	26	41	17
Gastronomi ve Mutfak Sanatları	16	22	5
Konaklama İşletmeciliği	2	1	0
Seyahat İşletmeciliği	1	0	0
Toplam	62	95	39

Tablo 66: Uluslararası Öğrenci Bilgileri

Programın Adı	Uyruğu	Kadın	Erkek	Toplam
Gastronomi ve Mutfak Sanatları	ENDONEZYA	1		1
	MADAGASKAR		1	1
	FAS	1		1
	AZERBAYCAN		5	5
	SURİYE		2	2
	URDUN		1	1
	KAZAKİSTAN	1	3	4
	GİNE	1		1
	Toplam			
Turizm İşletmeciliği	AFGANİSTAN	1		1
	AZERBAYCAN	1	11	12
	ENDONEZYA	1	1	2
	FİLİSTİN		1	1
	KAZAKİSTAN	7	9	16
	KIRGISİZTAN	2	2	4
	MISIR		1	1
	ÖZBEKİSTAN	1	3	4
	SOMALİ		1	1
SURİYE	3	2	5	
Toplam				47
Turizm Rehberliği	ENDONEZYA	1		1
	AZERBAYCAN	1	13	14
	IRAK		1	1
	KAZAKİSTAN	5	4	9
	KIRGISİZTAN	1	1	2
	MISIR	1	2	3
	SURİYE		4	4
YEMEN		2	2	
Toplam				36
Gastronomi ve Mutfak Sanatları(İ.Ö)	AZERBAYCAN		2	2
	KAZAKİSTAN	3	2	5
	PAKİSTAN	1		1
	SURİYE	1	1	2
	URDUN		1	1
Toplam				11
Turizm Rehberliği(İ.Ö)	AFGANİSTAN		1	1
	AZERBAYCAN	2	5	7
	FİLDİŞİ SAHİLİ		1	1
	KAZAKİSTAN		1	1
	MISIR		1	1
	PAKİSTAN		1	1
	RUSYA		1	1
	SENEGAL		1	1
	SUDAN	1	1	2
SURİYE	2	2	4	
Toplam				20
Toplam		39	91	130

Tablo 67: Değişim Programı Kapsamında Giden-Gelen Öğrenci Sayıları

Değişim Programı Kapsamında Gelen/Giden Öğrenci	2021	2022	2023
Giden Öğrenci Sayısı	6	12	26
Gelen Öğrenci Sayısı	0	0	0

Tablo 68: Değişim Programı Kapsamında Giden Öğrenci Sayısı

Değişim Programının Adı	Sayı	Gittiği Kurum	Hareketlilik Tarihleri
Erasmus+	26	ISAG - European Business School (Portekiz)	26.09.2022-08.01.2023
		Edutus College (Macaristan)	26.09.2022-08.01.2023
		Instituto Politécnico De Braga (Portekiz)	26.09.2022-08.01.2023
		Wyższa Szkoła Bankowa (Polonya)	26.09.2022-08.01.2023
		Akademia Wychowania Fizyczne (Polonya)	26.09.2022-08.01.2023
		Universidade Dos Acores (Portekiz)	26.09.2022-08.01.2023
		Akademia Wychowania Fizycznego Jozefa Pilsudskiego W Warszawie	06.02.2023-21.05.2023
		Universidade Dos Acores	06.02.2023-21.05.2023
		Wyższa Szkoła Bankowa	06.02.2023-21.05.2023
		Isag - European Business School	06.02.2023-21.05.2023
		Universidade De Coimbra	06.02.2023-21.05.2023
		Edutus College	06.02.2023-21.05.2023
Toplam	26		

Tablo 69: Değişim Programı Kapsamında Gelen Öğrenci Sayısı

Değişim Programının Adı	Sayı	Geldiği Kurum	Hareketlilik Tarihleri
-	0	-	-
Toplam	0		

Tablo 70: Staj Yapan Öğrenci Bilgileri

Programın Adı	2021		2022		2023	
	Zorunlu Staj	İsteğe Bağlı Staj	Zorunlu Staj	İsteğe Bağlı Staj	Zorunlu Staj	İsteğe Bağlı Staj
Gastronomi ve Mutfak Sanatları	69	0	287	0	70	0
Turizm İşletmeciliği	27	0	17	0	10	0
Turizm Rehberliği	176	0	105	0	39	0
Toplam	272	0	409	0	119	0

Tablo 71: İşletmede Mesleki Eğitim Kapsamında Eğitim Uygulamalarına Katılan Öğrenci Sayıları

Programın Adı	2021	2022	2023
Gastronomi ve Mutfak Sanatları	0	9	7
Turizm İşletmeciliği	0	0	0
Turizm Rehberliği	0	0	0
Toplam	0	9	7

Tablo 72: Mezun Durumuna Gelen ve Mezun Olan Öğrenci Sayıları

Programın Adı	2021			2022			2023		
	Mezun Durumuna Gelen Öğrenci Sayısı	Mezun Öğrenci Sayısı	Mezun Oranı (%)	Mezun Durumuna Gelen Öğrenci Sayısı	Mezun Öğrenci Sayısı	Mezun Oranı (%)	Mezun Durumuna Gelen Öğrenci Sayısı	Mezun Öğrenci Sayısı	Mezun Oranı (%)
Turizm İşletmeciliği	141	63	%44,68	68	18	%26,47	38	9	%23,68
Turizm Rehberliği	179	81	%45,25	221	88	%39,82	187	66	%35,29
Gastronomi ve Mutfak Sanatları	208	102	%49,04	262	123	%46,95	178	57	%32,02
Konaklama İşletmeciliği	21	8	%38,10	17	4	%23,53	0	0	-
Seyahat İşletmeciliği	4	2	%50,00	0	0	-	0	0	-
Toplam	297	256	%86,20	335	233	%69,55	403	132	%32,75

Tablo 73: Mezun Bilgi Sistemine Kaydedilen Öğrenci Bilgileri

Programın Adı	2021			2022			2023		
	Mezun Öğrenci Sayısı	Mezun Bilgi Sistemine Kaydedilen Öğrenci Sayısı	Mezun Bilgi Sistemine Kaydedilme Oranı (%)	Mezun Durumuna Gelen Öğrenci Sayısı	Mezun Öğrenci Sayısı	Mezun Oranı (%)	Mezun Durumuna Gelen Öğrenci Sayısı	Mezun Öğrenci Sayısı	Mezun Oranı (%)
Gastronomi ve Mutfak Sanatları	60	103	%58,25	82	123	%66,66	57	57	%100
Turizm İşletmeciliği	15	33	%45,45	14	18	%77,77	9	9	%100
Turizm Rehberliği	58	92	%63,04	53	88	%60,23	66	66	%100
Konaklama İşletmeciliği	7	7	%100,00	0	0	-	0	0	-
Seyahat İşletmeciliği	2	2	%100,00	0	0	-	0	0	-
Toplam	142	237	%59,92	149	229	%65,07	132	132	%100

Tablo 74: Öğrenci Memnuniyet Düzeyi

2021	2022	2023
68,02	70,45	70,13

Tablo 75: Yıllık Ders Saati Sayıları

	I. Öğretim		II. Öğretim		Uzaktan Öğretim		Toplam		Toplam
	Maaş Kar.	Ücret Kar.	Maaş Kar.	Ücret Kar.	Maaş Kar.	Ücret Kar.	Maaş Kar.	Ücret Kar.	
Ders Saati	6.020	3.667	278	4.364	0	0	6.298	8.031	14.329

1.3.7.2. Araştırma ve Geliştirme Hizmetleri

Tablo 76: Teknoparklarda Kurulan Şirket Sayıları

Şirket Türü	2021	2022	2023
Akademik Personel Şirket Sayısı	0	0	0
Öğrenci Şirket Sayısı	0	0	0
Toplam	0	0	0

Tablo 77: Öğretim Elemanları ve Öğrencilerin Teknoparklardaki Şirket Bilgileri

Teknoparkın Adı	Şirketin Adı	Şirketin Faaliyet Alanı	Şirketin Kurulma Tarihi	Akademik/Öğrenci
-	-	-	-	-

Tablo 78: Proje Bilgileri

Proje Kaynakları	Önceki Yılandan Devreden Proje Sayısı	Yıl İçinde Eklenen Proje Sayısı	Yıl İçinde Biten Proje Sayısı	Ertesi Yıla Devreden Proje Sayısı	Yıl İçinde Proje Bütçesinden Yapılan Harcama Tutarı
BAP	2	0	0	2	0,00₺
Toplam	2	0	0	2	0,00₺

Tablo 79: Tamamlanan Proje Sayıları ve Proje Harcama Tutarları

Proje Kaynakları	2021		2022		2023	
	Sayı	Bütçe	Sayı	Bütçe	Sayı	Bütçe
BAP	0	0,00₺	1	20.000₺	0	0,00₺
Toplam	0	0,00₺	1	20.000₺	0	0,00₺

Tablo 80: Yıllar İtibarıyla Buluş Sayıları

Tescil Edilen Buluş Türü	2021	2022	2023
Patent	0	0	0
Faydalı Model	0	0	0
Toplam	0	0	0

Tablo 81: Tescil Başvurusu Yapılan Buluş Bilgileri

Buluş Başlığı	Buluş Tipi (Patent/Faydalı Model vb.)	Buluş Sahibi/Sahipleri	Hak Sahipleri	Üniversitemiz Hak Sahipliği Oranı (%)	Başvuru Tarihi
-	-	-	-	-	-

Tablo 82: Tescil Edilen Buluş Bilgileri

Buluş Başlığı	Buluş Tipi (Patent/Faydalı Model vb.)	Buluş Sahibi/Sahipleri	Hak Sahipleri	Üniversitemiz Hak Sahipliği Oranı (%)	Tescil Edilen Ülkeler	Tescil Tarihi
-	-	-	-	-	-	-

Tablo 83: Ticarileşen Buluşlar

Buluş Başlığı	Buluş Tipi (Patent/Faydalı Model vb.)	Buluş Sahibi/Sahipleri	Hak Sahipleri	Üniversitemiz Hak Sahipliği Oranı (%)	Ticarileşme Şekli	Ticarileşme Tarihi
-	-	-	-	-	-	-

Tablo 84: Bilimsel Yayınlar

Değerlendirme Kriterleri	2021	2022	2023
SCI, SSCI ve AHCI, CPCI-S, CPCI-SSH, ESCI içindeki indeks ve özler tarafından taranan dergilerde yayınlanan teknik not, editöre mektup, tartışma, örnek olay sunumu ve özet türünden olanlar <u>dışında yayınlanmış makale sayısı.</u> (Web of Science Veri Tabanı Verilerine Göre)	4	2	8
SCI, SSCI ve AHCI, CPCI-S, CPCI-SSH, ESCI içindeki indeks ve özler tarafından taranan dergilerde yayınlanan teknik not, editöre mektup, tartışma, örnek olay sunumu ve özet türünden yayınların sayısı. (Web of Science Veri Tabanı Verilerine Göre)	0	2	3
Toplam	4	4	11

Tablo 85: Öğretim Elemanlarının Uluslararası Yayın ve Atıf Sayıları (Web of Science)

Değerlendirme Kriterleri	2021	2022	2023
Öğretim Elemanlarının Yayın Sayısı	8	34	22
Öğretim Elemanı Başına Düşen Yayın Sayısı	0,29	1,31	0,79
Öğretim Elemanlarının Atıf Sayısı	80	69	147
Öğretim Elemanı Başına Düşen Atıf Sayısı	2,86	2,65	5,25

Tablo 86: ISI İndekslerine Giren Dergilerde Görevli Akademik Personel Sayısının Dağılımı

Yayın Adı	Baş Editör	Editör	Özel Sayı Editörü	Yardımcı Editör	Yayın Kurulu Üyesi	Değerlendirme Kurulu Üyesi	Danışma Kurulu Üyesi	Toplam
Tourism & Management Studies	-	-	-	-	-	1	-	1
Toplam	-	-	-	-	-	1	-	0

Tablo 87: Ulusal ve Uluslararası Hakemlik Sayıları

Düzy	2021	2022	2023
Ulusal	45	18	51
Uluslararası	6	14	15
Toplam	51	32	66

Tablo 88: Öğretim Elemanlarının Aldıkları Burs Bilgileri

Öğretim Elemanının Görev Yaptığı Programın Adı	Bursun Adı	Unvanı	2021	2022	2023
-	-	-	-	-	-
Toplam			-	-	-

Tablo 89: Yıllar İtibarıyla Akademik Teşvik Ödenęi Alan Öğretim Elemanı Sayıları

Unvan	2021		2022		2023	
	Toplam Öğretim Elemanı Sayısı	Teşvik Alan Öğretim Elemanı Sayısı	Toplam Öğretim Elemanı Sayısı	Teşvik Alan Öğretim Elemanı Sayısı	Toplam Öğretim Elemanı Sayısı	Teşvik Alan Öğretim Elemanı Sayısı
Prof. Dr.	2	2	4	4	5	5
Doç. Dr.	7	2	4	4	5	3
Dr. Öğr. Üyesi	7	3	8	1	8	3
Arş. Gör.	5	1	5	1	5	2
Öğr. Gör.	7	0	5	0	5	0
Toplam	28	8	26	10	28	13

Tablo 90: Öğretim Elemanlarının Aldıkları Ödül Bilgileri

Öğretim Elemanının Görev Yaptığı Programın Adı	Ödülü Veren Kurum	Ödülün Adı	Unvanı	2020	2021	2022
-	-	-	-	-	-	-
Toplam				0	0	0

1.3.7.3. Sosyal Faaliyetler

Tablo 91: Spor Tesislerinde Gerçekleştirilen Faaliyet Bilgileri

Bulunduğu Yer	Salonun Adı	Açık/ Kapalı	Kapasitesi	Gerçekleştirilen Etkinlik Sayısı	Hizmet Verdiği Kesim
-	-	-	-	-	-

Tablo 92: Öğrencilerin/Takımların Turnuvalarda/Sanatsal-Kültürel Yarışmalarda Kazandıkları Ödüller/Dereceler

Takım/Sporcu Adı	Turnuvanın /Yarışmanın Adı	Yarışmanın Düzeyi	Kazandığı Derece ve Ödül
-	-	-	-

Tablo 93: Halka Açık Sosyal Faaliyetler

Faaliyetin Adı	Faaliyetin Amacı	Faaliyetin Hedef Kitle	Katılımcı Sayısı	Faaliyetin Tarihi
Afyon'u Geziyoruz televizyon programı	Afyonkarahisar'ın tanıtımının yapılması	-	-	2 Ekim 2023
V. Uluslararası GastroAfyonFest	Afyonkarahisar'ın geleneksel yemeklerini, mutfak kültürünü ve yerel malzemelerini tanıtmak	Gastronomi Turistleri ve Yerel Halk	15.000	29 Eylül – 1 Ekim 2023

Tablo 94: Çevre Duyarlılığı Kapsamında Dış Paydaşlarla Yapılan Etkinlikler

Faaliyetin Adı	Faaliyetin Amacı	Faaliyetin Hedef Kitle (Öğrenci/Halk)	Faaliyetin Tarihi	Katılımcı Sayısı
-	-	-	-	-

Tablo 95: Mezunlara Yönelik Düzenlenen Etkinlikler

Faaliyetin Adı	Faaliyetin Tarihi	Katılımcı Sayısı
Turizm Rehberliği Bölümü Mezun Buluşması	9 Kasım 2023	12
Mezun Buluşması	22 Haziran 2023	17

Tablo 96: Kariyer Sahibi Mezunların Katılımıyla Gerçekleştirilen Etkinlikler

Faaliyetin Adı	Faaliyetin Tarihi	Katılımcı Sayısı
Kat Hizmetleri Uygulaması	1 Mayıs 2023	5
Otel İşletmelerinde Misafir İlişkileri Yönetimi	13 Kasım 2023	100

Tablo 97: Müze, Koleksiyon ve Sergilere Üniversite Dışından Gelen Ziyaretçi Sayıları

2021	2022	2023
0	0	0

Tablo 98: Diğer Uygulama ve Hizmet Faaliyetleri Sayıları

Faaliyet Türü	2021	2022	2023
Seminer	0	6	11
Sergi	3	1	0
Eğitim Programı	2	0	14
Panel	1	0	2
Konferans	1	1	8
Konser/ Dinleti	0	0	4
Kurs	0	1	0
Film/Belgesel Gösterimi	0	0	0
Söyleşi	16	3	21
Atölye Çalışması	0	0	5
Tiyatro	0	0	4
Sempozyum/ Kongre	7	1	13
Toplantı	14	0	5
Festival	3	1	5
Tören/ Önemli Gün Programı	3	0	2
Yürüyüş	0	0	0
Çalıştay	12	0	1
Proje Çalışmaları	2	2	0
Gezi/Teknik Gezi	3	11	8
Toplam	70	27	103

Tablo 99: Birimi Tanıtıcı Ziyaretler

Ziyaret Edilen/Eden Kurum	Ziyaret Konusu	Ziyaret Tarihleri
Afyonkarahisar Emir Murat Özdilek Mesleki ve Teknik Anadolu Lisesi	Okul Tanıtımı	21.12.2023
Afyonkarahisar Işıklar Çok Programlı Anadolu Lisesi	Okul Tanıtımı	29.11.2023

Tablo 100: Burs Hizmetlerinden Yararlanan Öğrenci Sayıları

Burs Adı	2021	2022	2023
-	-	-	-

Tablo 101: Kısmi Zamanlı Öğrenci Çalıştırma Programı Kapsamında Çalışan Öğrenci Bilgileri

Çalıştığı Alt Birim	2021	2022	2023
Uygulama Mutfağı, Büro	22	20	20
TOPLAM	22	20	20

Tablo 102: Öğrenci Kulüp ve Topluluklarının Yürüttüğü Faaliyet Bilgileri

Öğrenci Kulüp ve Topluluk Adı	Üye Sayısı	Faaliyet Türü	Faaliyet Sayıları		
			2021	2022	2023
AKÜ Gastronomi Kulübü	401	Teknik Gezi	0	3	4
AKÜ Gastronomi Kulübü	401	Workshop	0	3	1
AKÜ Gastronomi Kulübü	401	Panel	0	2	2
AKÜ Gastronomi Kulübü	401	Sosyal Sorumluluk	0	3	0
AKÜ Gastronomi Kulübü	401	Film Gösterimi	0	1	0
Toplam			0	12	7

Tablo 103: Öğrencilerin Mesleki Gelişim ve Kariyerlerine Yönelik Düzenlenen Eğitsel Etkinlik Bilgileri

Tarih	Konu	Konuşmacı/ Eğitmen Adı	Katılımcı Sayısı
3.01.2023	Gastronomide Zirveye Yolculuk	Şef Aytekin Erdoğan	100
22.02.2023	9. Turizmde İstihdam ve Kariyer Günleri	Sektör Profesyonelleri	400
17.03.2023	Türkiye Odalar ve Borsalar Birliği Kız Anadolu İmam Hatip Lisesi	Arş. Gör. Melisa Ateş	80
21.03.2023	9. Turizmde İstihdam ve Kariyer Günleri (Çevrim içi)	Sektör Profesyonelleri	100
10.04.2023	Gastronomi Söyleşileri (Michelin'e Yolculuk)	Şef Buğra Özdemir	100
18.04.2023	Gastronomi Söyleşileri (Gıda ve Beslenme Farkındalığı Kazanmak)	Hayreddin İşbilir	100
17.05.2023	Turizm Söyleşileri - Turizmde Data ve Analiz Yöntemlerinin E-Ticarette Kullanımı	Öğr. Gör. Murat Toker	100
17.05.2023	Double Tree By Hilton Oteli ziyareti	Beyza Çakmak	60
15.06.2023	Gastronomi ve Mutfak Sanatları Yüksek Lisans Seminerleri	25
22.06.2023	AKÜ Mezunları İstanbul Buluşması	20
9.10.2023	Turizm Fakültesi Helva İkramı	500
25.10.2023	Ayaizini ve Çevresi Gezisi	Arş. Gör. Melisa Ateş (Turist Rehberi)	40
30.10.2023	"Başkomutanlık Tarihi Milli Parkı, Ulu Cami, Medrese, Taşhan ve Şehir Merkezi" Gezisi	Arş. Gör. Dr. Ali Kabakulak (Turist Rehberi)	25
4.11.2023	"VII. Uluslararası Gastromasa Gastronomi Konferansı	Kongre Konuşmacıları	30
8.11.2023	Afyonkarahisar şehir gezisi	Dr. Öğr. Üyesi Bircan ERGÜN (Turist Rehberi)	60
9.11.2023	Akademi, Sektör ve Öğrenci Buluşmaları: Manda Sütünden Üretilen Ürünlerin Özellikleri	Dr. Öğr. Üyesi Mehmet Kılınç	80
10.11.2023	Akrones Otel Ziyareti	Otel genel müdürü Ünal ÖZGEN	45
13.11.2023	Akademi, Sektör ve Öğrenci Buluşmaları: Osmanlı Mutfak Kültürü ve Deniz Ürünlerinin Kullanımı	Arş. Gör. Dr. Fatih Özasan	80
13.11.2023	Akademi, Sektör ve Öğrenci Buluşmaları: Otel İşletmelerinde Misafir İlişkileri Yönetimi	Ayşe Turunç	80

13.11.2023	Akademi, Sektör ve Öğrenci Buluşmaları: Destinasyonların Turizm Amaçlı Yönetiminde İl Kültür Turizm Müdürlüklerinin Rolü	Özge Öztürk Demirayak	80
14.11.2023	Akademi, Sektör ve Öğrenci Buluşmaları: Sushi Yapımı Workshop Semineri	Şef Gani Topdemir ve Şef Yüşa Akif Korkut	35
14.11.2023	Akademi, Sektör ve Öğrenci Buluşmaları: Ekmek Yapımı Workshop Semineri	Şef Deniz Aygün	80
15.11.2023	Akademi, Sektör ve Öğrenci Buluşmaları: Gıdalarda Doğal Renklendiriciler	Dr. Öğr. Üyesi Bilge Akdeniz	80
17.11.2023	Travelexpo 6. Uluslararası Ankara Turizm ve Seyahat Fuarı	Fuayene alanı Katılımcıları	80
29.11.2023	Afyonkarahisar Işıklar Lisesi	Arş. Gör. Melisa Ateş, Zeynep Utkan	80
4.12.2023	Gıda Atığı Farkındalık Sergisi	250
4.12.2023	Culinary Forum	Fuayene alanı Katılımcıları	60
5.12.2023	Akademi, Sektör ve Öğrenci Buluşmaları: Amerika ve Avrupa'da Maaşlı Staj	Big Apple Company Yetkilileri	100
6.12.2023	Adayların İşe Alım Süreci, Mülakatlar ve İş Dünyasındaki Değişimler	Meryem Atalay	100
7.12.2023	Akademi, Sektör ve Öğrenci Buluşmaları: Eti Senin Kemiği Benim	Şef Ali Polat ve Şef Ali Osman Ülgüner	40
9.12.2023	TTI İzmir 17. Uluslararası Turizm Ticaret Fuar ve Kongresi	Fuayene alanı Katılımcıları	100
12.12.2023	Akademi, Sektör ve Öğrenci Buluşmaları: Yemek Fotoğrafçılığı	Öğr. Gör. Dr. Hayati Ulusay ve Meral Yılmaz	100
13.12.2023	Akademi, Sektör ve Öğrenci Buluşmaları: Afyonkarahisar'ın Kültür Varlıkları	Mevlüt Üyümez	80
14.12.2023	Akademi, Sektör ve Öğrenci Buluşmaları: Manda Sütünden Gelen Lezzet: Mozzarella	Prof. Dr. Zeki Gürler	80
18.12.2023	Akademi, Sektör ve Öğrenci Buluşmaları: Kat Hizmetleri Yönetimi ve Sürdürülebilirlik Uygulamaları	Sibel Cingöz	80
18.12.2023	HMS Otel Programı Online Eğitimi	Eğitmen Ali Büyükgezirci	80
19.12.2023	Akademi, Sektör ve	Dr. Öğr. Üyesi Fuat Öz	80

	Öğrenci Buluşmaları: Uluslararası Ticaret Faaliyetleri İçerisinde Turizmin Yeri ve Önemi		
20.12.2023	Geçmişten Günümüze Sofra Seramiğinin 20.yy Sonrası Sanat Eserine Dönüşümü	Öğr. Gör. Aziz Baha Örken	80
21.12.2023	Akademi, Sektör ve Öğrenci Buluşmaları: Şef Serkan Erkilic ile Bir Menü Hazırlayalım	Şef Serkan Erkilic	40
21.12.2023	Gurme Kahvecilik ve 3. Nesil Demleme Yöntemleri	Baki Sandıkcı	60
21.12.2023	Afyonkarahisar Emir Murat Özdilek Mesleki ve Teknik Anadolu Lisesi	Arş. Gör. Melisa Ateş, Nurullah Kart, Zeynep Utkan	100
22.12.2023	Akademi, Sektör ve Öğrenci Buluşmaları: Uzakdoğu Mutfağı	Eğitmen Şef Filiz Gökdemir	80
22.12.2023	Akademi, Sektör ve Öğrenci Buluşmaları: Çikolata Etkinliği	Eğitmen Şef Bülbül Karakaş	80
26.12.2023	Akademi, Sektör ve Öğrenci Buluşmaları: Gastronomi Şehri Afyonkarahisar'ın Coğrafi İşaretli Yemekleri	Şef Hamza Kalkan	100
28.12.2023	Akademi, Sektör ve Öğrenci Buluşmaları: Geleneksel Ebru Sanatı	İnci Çetin	80
3.01.2024	Akademi, Sektör ve Öğrenci Buluşmaları: Pasinpanya ve Pasta Dekoru	Şef Emre Efe	40
8.01.2024	Akademi, Sektör ve Öğrenci Buluşmaları: Afyonkarahisar'ın Yöresel Lezzeti Haşhaşlı Nokul	Şef Nevzat Kalkan	30
9.01.2024	Akademi, Sektör ve Öğrenci Buluşmaları: Pasinpanya Yapımı, Şeker Hamuru Kaplama ve Figür Tekniğı	Şef Batuhan Tabur	80
11.01.2024	Akademi, Sektör ve Öğrenci Buluşmaları: Zeytinyağılı Mezeler	Şef İbrahim Malkoç	30
11.01.2024	Akademi, Sektör ve Öğrenci Buluşmaları: İş Sağlığı ve Güvenliği	Ahmet Ümit Baştepe	80

Tablo 104: Diğer Eğitim Faaliyet Bilgileri

Tarih	Konu	Konuşmacı/ Eğitimci Adı	Katılımcı Sayısı
-	-	-	-

Tablo 105: Dış Paydaş Memnuniyet Düzeyi

2021	2022	2023
-	87,08	94,65

1.3.7.4. İdari Hizmetler

Tablo 106: Doğrudan Teminlere İlişkin Bilgiler

İşin Adı	Doğrudan Temin Türü	Doğrudan Temin Şekli	Doğrudan Temin Tarihi	Doğrudan Temin Tutarı
Laminat parke 41,8 metrekare, Süpürgelik 42 metre, Şilte 42 metre, Alüminyum (kapı eşiği) profil 1 adet.	Mal	Doğrudan Temin 4734 Kapsamında 22-d* (Parasal Limit Kapsamında)	20.03.2023	4.922,38
12 kg'lık ABC Tozlu Yangın Söndürme Cihazı 1 adet, 12 kg'lık Köpüklü Yangın Söndürme Cihazı 1 adet.	Mal	Doğrudan Temin 4734 Kapsamında 22-d* (Parasal Limit Kapsamında)	17.04.2023	3.540,00
Posta Pulu 10 TL'lik 200 Adet, Posta Pulu 28 TL'lik 107 Adet, Posta Pulu 1,00 TL'lik 4 Adet,	Mal ve Hizmet	Doğrudan Temin 4734 Kapsamında 22-d* (Parasal Limit Kapsamında)	19.04.2023	5.000,00
4 Ay Süresince (06.02.2023 – 11.06.2023) Amadeus Rezervasyon Sistemleri Veri Tabanının 5 Adet Terminal için açılması.	Hizmet	Doğrudan Temin 4734 Kapsamında 22-a	31.08.2023	6.689,39
Fotokopi kağıdı A/4 100 paket	Mal	Doğrudan Temin 4734 Kapsamında 22-d* (Parasal Limit Kapsamında)	12.09.2023	8.499,70
26X195 İç lastik 10 adet, 700X35c İç lastik 5 adet, Mtb sol pedal kolu 3 adet.	Mal	Doğrudan Temin 4734 Kapsamında 22-d* (Parasal Limit Kapsamında)	24.03.2023	1.333,40
Mutfak Ocakları LPG Gaz Tesisatı ve Malzemeleri Değişimi-Montajı ile Ocak Bakımı	Hizmet	Doğrudan Temin 4734 Kapsamında 22-d* (Parasal Limit Kapsamında)	18.10.2023	12.000,00
Su arıtma cihazı için 5 Mikron Filtre 1 adet, 1 Mikron Filtre 2 adet, Gac Filtre 1 adet, Son Karbon Filtresi 1 Adet, Mebran 1 adet.	Mal	Doğrudan Temin 4734 Kapsamında 22-d	17.10.2023	1.370,00
Yer Temizleme Makinesinin Silici Lastik Halatı 1 Adet.	Hizmet	Doğrudan Temin 4734 Kapsamında 22-a	24.10.2023	2.756,00
Pencere çift açılır sistemi yapımı 2 adet.	Hizmet	Doğrudan Temin 4734 Kapsamında	16.10.2023	1.500,00

		22-d* (Parasal Limit Kapsamında)		
Silikonlu Plastik boya 20 lt'lik 1 adet, Silikonlu Plastik boya 10 lt'lik 1 adet, Mix lavabo bataryası 4 adet, Körüklü lavabo sifonu 2 adet, Filtre ara musluk 8 adet, Uzun musluk 3 adet.	Mal	Doğrudan Temin 4734 Kapsamında 22-d* (Parasal Limit Kapsamında)	27.10.2023	3.250,00
Fotokopi makinasının paten takımı değişimi 1 adet.	Hizmet	Doğrudan Temin 4734 Kapsamında 22-d* (Parasal Limit Kapsamında)	08.11.2023	1.250,00
Bulaşık deterjanı 30 kg 2 adet, Tuvalet Kağıdı 200 rolu, Camsil 30 kg 2 adet, paspas ipi 20 adet, Bulaşık teli 20 adet, Bulaşık süngeri 40 adet, Kombimat yüzey temizleyici 30 kg, Çamaşır deterjanı 20 kg, Kireç çözücü 30 kg 2 adet, Hantal boy çöp poşeti 30 kg.	Mal	Doğrudan Temin 4734 Kapsamında 22-d* (Parasal Limit Kapsamında)	10.11.2023	9.300,00
Yangın söndürme cihazı dolun 6 kg'lık ABC Tozlu 4 adet, Yangın söndürme cihazı dolunu 6 kg'lık HFC 2 adet.	Mal	Doğrudan Temin 4734 Kapsamında 22-d* (Parasal Limit Kapsamında)	17.11.2023	4.344,00
Propan Sanayi Tüpü 45 Kg'lık 7 adet	Mal	Doğrudan Temin 4734 Kapsamında 22-d* (Parasal Limit Kapsamında)	17.11.2023	15.750,00
10 adet blendırın bakım onarımı	Hizmet	Doğrudan Temin 4734 Kapsamında 22-d* (Parasal Limit Kapsamında)	02.12.2023	2.640,00
Çamaşır makinası kapak çıtası değişimi 1 adet	Hizmet	Doğrudan Temin 4734 Kapsamında 22-d* (Parasal Limit Kapsamında)	05.12.2023	2.500,00
Ayçiçek yağı 18'lt 15 adet.	Mal	Doğrudan Temin 4734 Kapsamında 22-d* (Parasal Limit Kapsamında)	12.12.2023	10.500,00
A/4 Fotokopi kağıdı 50 paket, Laser Toner 8 adet, Geniş Klasör 20 adet, Poşet dosya 100'lü 5 paket, Telli dosya 50'li 4 paket, Tükenmez kalem 50 adet, Yazı Tahta kalemi 10 adet, Plastik tahta silgisi 10 adet.	Mal	Doğrudan Temin 4734 Kapsamında 22-d* (Parasal Limit Kapsamında)	11.12.2023	8.469,60
Çamaşır suyu 30 lt'lik 3 adet, 21 cm'lik Makine Hareketli Havlu 6'lı 15 paket, Sıvı El Sabunu 30 lt'lik 2 adet, Genel Temizlik Sıvı 30 lt'lik 3 adet.	Mal	Doğrudan Temin 4734 Kapsamında	11.12.2023	8.999,64

		22-d* (Parasal Limit Kapsamında)		
Sert zemin yüzey temizleyici 20 kg'lık 1 adet, Kireç pas sökücü 5 lt'lik 2 adet, Karo fayans temizleyici 1 lt'lik 20 adet, Çöp poşeti (120 X 150) 40 adet..	Mal	Doğrudan Temin 4734 Kapsamında 22-d* (Parasal Limit Kapsamında)	14.12.2023	3.399,43
Lavabo Bataryası 4 Adet.	Mal	Doğrudan Temin 4734 Kapsamında 22-d* (Parasal Limit Kapsamında)	13.12.2023	1.500,00
Fotokopi makinası Toneri (4501 İ) 1 Adet, Fotokopi makinası Toneri (DP 3030) 1 Adet.	Mal	Doğrudan Temin 4734 Kapsamında 22-d* (Parasal Limit Kapsamında)	13.12.2023	5.400,00
Pul Biber Acı 2 Kg, Karabiber Toz 2 Kg, Kimyon 2 Kg, Kekik 2 Kg, Nane 2 Kg, Kırmızı Biber Toz Tatlı 1,5 kg.	Mal	Doğrudan Temin 4734 Kapsamında 22-d* (Parasal Limit Kapsamında)	12.12.2023	4.999,50
Instant Kuru Maya 3x10 Gr 100 Adet, Hamur Kabartma Tozu 10 Lu 100 Gr 30 Adet, Pudra Şekeri 200gr 50 Adet, Tuz 1500gr 23 Adet, Zeytinyağı Sızma 5 Lt 2 Adet, Zeytinyağı Rıviera 5lt 4 Adet, Kızartma Yağı 18 Lt 1 Adet, Sirke 2lt 10 Adet, Tereyağı 1000 Gr 15 Adet.	Mal	Doğrudan Temin 4734 Kapsamında 22-d* (Parasal Limit Kapsamında)	12.12.2023	18.233,66
Kıyma 50 kg, Kuşbaşı 40 kg, Antrikot 10 kg, Bonfile 5 kg	Mal	Doğrudan Temin 4734 Kapsamında 22-d* (Parasal Limit Kapsamında)	12.12.2023	40.000,04
Propan Sanayi Tüpü 45 Kg'lık 10 adet	Mal	Doğrudan Temin 4734 Kapsamında 22-d* (Parasal Limit Kapsamında)	12.12.2023	22.500,00
Pirinç 12 Kg, Un 25 Kg'lık 20 Adet, Toz Şeker 50 Kg'lık 6 Adet, File Badem 1 Kg'lık 5 Adet, Kırılmış Fındık 2 Kg, Pralin 20 Kg, Kuvertür Bitter 10 Kg, Kuvertür Sütü 15 Kg, Kuvertür Beyaz 2 Kg, Yaprak Jelatin 1 Kg'lık 3 Adet, Margarin 10 Kg, Süt Yarım Yağlı (1X12) 15 Koli, Glukoz Şurubu 10 Kg, Bitter Çikolata 10 Kg, Toz Kakao 15 Kg, Sütü Çikolata 7.5 Kg.	Mal	Doğrudan Temin 4734 Kapsamında 22-d* (Parasal Limit Kapsamında)	14.12.2023	39.988,61
Tavaların Teflonla Kaplanması 25 Adet	Hizmet	Doğrudan Temin 4734 Kapsamında 22-d* (Parasal Limit Kapsamında)	12.12.2023	5.700,00

Tablo 107: İkili Protokol ve Sözleşmeler

Kurumun Adı	Protokolün-Sözleşmenin Konusu	Başlama ve Bitiş Tarihi
-	-	-

1.3.8. Yönetim ve İç Kontrol Sistemi

Bu başlıkta biriminizin yönetim yapısına ve iç kontrol kapsamında hangi süreçlerin yürütüldüğüne ilişkin bilgilere yer verilecektir.

Tablo 108: Fakülte Yönetim Kurulu

Üyenin (Unvanı) Adı ve Soyadı	Görevi
Prof. Dr. Hasan Hüseyin SOYBALI	Başkan
Prof. Dr. Elbeyi PELİT	Üye
Prof. Dr. Ahmet BAYTOK	Üye
Prof. Dr. Mustafa SANDIKCI	Üye
Prof. Dr. Özcan ZORLU	Üye
Doç. Dr. Ali AVAN	Üye
Dr. Öğretim Üyesi Hidayet KIŞLALI	Üye

Tablo 109: Birim Danışma Kurulu

Üyenin (Unvanı) Adı ve Soyadı	Görevi	Birimi/Kurumu
Prof. Dr. Hasan Hüseyin SOYBALI	Dekan	Turizm Fakültesi
Prof. Dr. Özcan ZORLU	Dekan Yardımcısı	Turizm Fakültesi
Doç. Dr. Ali AVAN	Dekan Yardımcısı	Turizm Fakültesi
Prof. Dr. Elbeyi PELİT	Turizm Rehberliği Bölüm Başkanı	Turizm Fakültesi
Prof. Dr. Mustafa SANDIKCI	Gastronomi ve Mutfak Sanatları Bölümü Öğr. Üye.	Turizm Fakültesi
Prof. Dr. Ahmet BAYTOK	Turizm İşletmeciliği Bölüm Başkanı	Turizm Fakültesi
Doç. Dr. Gonca AYTAS	Turizm İşletmeciliği Bölümü Öğretim Üyesi	Turizm Fakültesi
Mervenur TÜRKÖĞLU	Okul Temsilcisi	Turizm Fakültesi
Ahmet YAVUZ	Genel Müdür	Sandıklı Termal Park Resort & Spa Convention Center
Ali GÜMÜŞHAN	Genel Müdür	İkbal Thermal Hotel&Spa Çevreye Duyarlı Tesis
Bilal ŞENEL	Genel Müdür	Şeneller Turizm Seyahat Acentası
Birol YÜKSEL	Turist Rehberi (Eylemli)	
Cezir MEDİN	Genel Müdür	CEBA Turizm Seyahat Acentası
Fehmi Cem YÜCEL	Başkan	Ankara Turist Rehberleri Odası
Hakan SİYAH	Genel Müdür	Grand Özgül Termal Tatil Köyü
Hamdi ERZİNCANLI	Satış ve Pazarlama Müdürü	NG Güral Afyon Wellness & Convention Hotel
Hamza KALKAN	Dernek Başkanı	Afyonkarahisar Profesyonel Aşçılar Derneği
Kerim GENELİOĞLU	Genel Müdür	Thermal Resort Oruçoğlu Oteli
Mehmet ERKİN	Turist Rehberi (Eylemli)	
Mehmet TANIR	İl Kültür ve Turizm Müdürü	T.C. Afyonkarahisar Valiliği İl Kültür ve Turizm Müdürlüğü
Metin PANCAR	İş İnsanı	Salim Usta Lokantası
Mustafa ACAR	Genel Müdür	NG Afyon Wellness & Convention Hotel
Muzaffer AKTAR	İş İnsanı	The WaterMall Gastronomi Eğlence Alışveriş Merkezi
Özüm İPEK	Genel Müdür	Double Tree By Hilton Afyonkarahisar
Ramazan KAYA	Genel Müdür	Jura Hotels Afyon Thermal
Sami SOLMAZ	Müdür	Emir Murat Özdilek Mesleki ve Teknik Anadolu Lisesi
Süleyman AŞKIN	Genel Müdür	AŞPA Gıda A.Ş.
Süleyman KARAKUŞ	Afyonkarahisar Belediye Başkan Yrd.	Afyonkarahisar Belediyesi
Ümit UYSAL	Genel Müdür	Korel Termal Resort Clinic & Spa
Ünal ÖZGEN	Genel Müdür	Akrones Thermal & Spa Convention Sport Hotel
Zekeriya KUYRU	İş İnsanı	Yorgun Turizm ve Seyahat Acenteliği Tic. Ltd. Şti.

2. AMAÇ VE HEDEFLER

2.1. BİRİMİN AMAÇ VE HEDEFLERİ

1. Kaliteli Bir Eğitim ve Öğretim Sistemi Kurmak

- Her akademik yıl başlangıcında hazırlık sınıfı ile birinci sınıf öğrencilerine yönelik oryantasyon programı yürütmek,
- Etkin bir şekilde öğrenci danışmanlık hizmeti vermek,
- Her sınıf için bir bilgisayar ve projeksiyon cihazı temin etmek,
- Öğretim elemanları tarafından yürütülen derslerin 14 haftalık programının hazırlanmasını ve bu programın internet ortamından yayımı ve öğrencilere verilmesini sağlamak,
- Öğretim elemanlarının yürüttükleri dersler için slaytlar hazırlamasını ve bunları sağlanan projeksiyon ve bilgisayarlar vasıtasıyla sınıfta sunmalarını sağlamak,
- Öğrenci sayısını fiziksel şartları dikkate alarak belli sayıda tutmak,
- Öğrencilerin derse katılımını sağlamak,
- Kurumsal kaynakların özenli ve verimli kullanılmasını sağlamak,
- Derslerin öğretim elemanlarına tahsisinde uzmanlık alanlarının dikkate alınması,
- Fakültede öğrencilere etkin bir danışmanlık ve rehberlik hizmeti verilmesini temin eden bir sistemin kurulup çalıştırılması,
- Yüksek gider kalemlerinden tasarrufa yönelik çalışmaların yapılması.

2. Akademik Araştırmalarda Kaliteyi Arttırmak ve Turizm Sektörünün Sorunlarının Çözülmesine Yönelik Çalışmalarda Bulunmak

- Dünyada ve Türkiye’de turizm endüstrisinin ihtiyacına cevap verebilecek nitelikte yönetici adayları yetiştirmek,
- Turizm okulları içinde ilk sıralarda yer almak,
- Uygulamaya yönelik eğitim ve öğretimi sağlamak,
- Ulusal ve uluslararası düzeydeki yayın sayısını artırmak,
- Fakültede çağdaş eğitim ve öğretim araç ve tekniklerinden yararlanmak,
- Fakültede sosyal faaliyetleri gerçekleştirecek öğrenci toplulukları oluşturmak,
- Ulusal ve uluslararası Sivil Toplum Kuruluşları (STK) ile ilişkileri geliştirmek,
- Her yıl turizm işletmeleri ile işbirliği içerisinde seminer, toplantı vb. gibi organizasyonlar düzenlemek,
- Yerel yönetimlerin turizm ile ilgili çalışmalarında yer almak ve katkıda bulunmak,
- Yöre ve ülke ekonomisine katkıda bulunacak araştırmalar yapmak,
- Öğretim elemanlarının turizm sektörüne danışmanlık hizmeti vermesini sağlamak,

- Gelir getirici kurs, seminer vb. gibi faaliyetler düzenlemek ve ilave kaynaklar yaratmak,
- Fakültenin ülke genelinde tanıtımına yönelik çalışmalar yürütmek. Bu kapsamda okulla ilgili tanıtım broşürleri, cd'ler, afişler ve kılavuzlar hazırlamak,
- Her yıl en az bir tane bilimsel toplantı yapmak,
- Derslere sektör temsilcilerinin davet etmek,
- Derslere turizm okullarından mezun olmuş sektör temsilcilerini davet etmek,
- Öğretim elemanlarını yayın ve proje konusunda teşvik etmek ve cesaretlendirmek,
- AB ülkelerindeki üniversiteler ve kurumlarla ilişkileri güçlendirmek,
- Fakültede öğretim elemanları ve öğrencilere dönük aktif öğrenme ve çalışma koşullarının yaratılması için bilgisayar, teknoloji ve kütüphane olanaklarını iyileştirmek,
- Öğrenciler için kendilerini geliştirebilecekleri ortamlar oluşturmak,
- Araştırmayı ve yaratıcılığı teşvik edici eğitim-öğretim programları sağlamak,
- Öğrencileri, eğitim-öğretim programları kapsamında ilgili alanlardaki öğretim elemanları nezaretinde seminer, panel ve konferans düzenlemeye teşvik etmek.

3. Akademik ve İdari Personelin Nitelik, Nicelik ve Motivasyonunu Yükseltmek

- Akademik personelin kendisini geliştirmesi için olanaklar hazırlamak,
- Akademik personelin turizm alanında yayın sayısını artırmak,
- Akademik araştırma için altyapı olanaklarını geliştirmek,
- Akademik personelin uluslararası tecrübesini artırmak,
- Öğrencileri lisansüstü çalışma yapmaya teşvik etmek,
- Öğrencilerin Turizm Fakültesi'nde akademik kariyer yapması için iş olanakları oluşturmak ve ortam hazırlamak,
- Akademik ve idari personele yönelik her akademik yılbaşında ve sonunda sosyal etkinlikler düzenlemek,
- Turizm Fakültesi değerlerinin tüm akademik ve idari personel tarafından benimsenmesini ve paylaşılmasını sağlamak,
- Kurum içinde bir ödüllendirme sistemi geliştirmek,
- Kurum içi sorunları, dışarıya yansıtmadan kurum içinde çözmek,
- Tam katılımlı ve şeffaf akademik toplantılar düzenlemek,
- Fakültede başarıyı ödüllendirici bir sistem kurmak ve sürekliliğini sağlamak,
- Fakültenin internet sitesini etkin hale getirmek ve güncel tutmak,
- Bilimsel araştırma projelerinin bütçelerinin artırılması yönünde girişimde bulunmak,
- Özerk ve huzurlu bir iş ortamı sağlamak,

- Akademik personeli uluslararası deęişim programlarına katılımını teşvik etmek,
- Akademik personele yönelik kısa süreli yurt dışı araştırma ve kurs olanakları geliştirmek,
- Gerek akademik personele gerekse idari personele kurumsal baęlılığı özendirmek,
- Düzenli aralıklarla akademik ve idari deęerlendirmeler yapmak,
- Yazışma sürecini etkinleştirmek ve yazışmalarda internet ile iletişim aęını kullanmak,
- Bireysel çalışmaların yanı sıra, ekip çalışmalarına özendirmek,
- Akademik ve idari personel arasındaki uyum ve eşgüdümü artırmak,
- Yöre halkının ilgisini çekilebilecek bilimsel ve sosyal toplantılar yapmak ve yapılacak toplantıların yerel radyo ve TV istasyonları yolu ile halka duyurulmasını sağlamak,
- Afyonkarahisar'da yaygın turizm eğitimi çalışmaları yapmak,
- Fakülte bünyesinde çeşitli periyodlarla gazetenin çıkarılmasını ve dağıtımının yapılmasını sağlamak.

3. FAALİYETLERE İLİŞKİN BİLGİ VE DEĞERLENDİRMELER

3.1. MALİ BİLGİLER

3.1.1. Bütçe Uygulama Sonuçları

Tablo 110: Yıllar İtibarıyla Bütçe Harcama Tutarları

Tertip	2021	2022	2023
62.239.756.3351 - 2 - 01.01.10.01	249.931,71	411.527,31	832.234,49
62.239.756.3351 - 2 - 01.01.10.02	845.307,27	1.332.265,41	0,00
62.239.756.3351 - 2 - 01.01.20.01	1.033.085,72	1.644.465,83	4.348.511,2
62.239.756.3351 - 2 - 01.01.30.01	844.921,41	1.422.812,17	2.609.755,53
62.239.756.3351 - 2 - 01.01.40.01	62.309,88	96.682,97	183.948,82
62.239.756.3351 - 2 - 01.01.50.01	3.110,25	0,00	7.191,21
62.239.756.3351 - 2 - 01.01.50.03	124.950,66	174.021,13	453.884,29
62.239.756.3351 - 2 - 01.02.10.04	0,00	0,00	0,00
62.239.756.3351 - 2 - 02.01.10.01	267.559,03	0,00	0,00
62.239.756.3351 - 2 - 01.04.10.05	0,00	4.683,97	416,34
62.239.756.3351 - 2 - 02.01.10.01	0,00	422.839,06	803.780,47
62.239.756.3351 - 2 - 02.01.10.02	169.079,09	268.066,70	504.066,89
62.239.756.3351 - 2 - 02.02.10.01	0,00	2.222,10	0,00
62.239.756.3351 - 2 - 02.02.10.02	0,00	58,38	0,00
62.239.756.3351 - 2 - 02.04.10.01	13.573,51	40.422,57	29.352,63
62.239.756.3351 - 2 - 02.04.10.02	13.588,55	49.331,92	32.548,98
62.239.756.3351 - 2 - 03.02.10.01	22.327,21	45.492,37	22.369,30
62.239.756.3351 - 2 - 03.02.20.02	15.830,61	22.859,30	21.699,07
62.239.756.3351 - 2 - 03.02.30.01	5.800,01	20.300,03	38.250,00
62.239.756.3351 - 2 - 03.02.40.90	21.086,23	39.486,20	113.721,82
62.239.756.3351 - 2 - 03.02.90.090	0,00	10.014,42	0,00
62.239.756.3351 - 2 - 03.02.60.01	8.905,46	0,00	4.344,00
62.239.756.3351 - 2 - 03.02.90.90	3.715,82	0,00	0,00
62.239.756.3351 - 2 - 03.03.10.01	931,01	9.399,98	11.980,00
62.239.756.3351 - 2 - 03.03.20.01	0,00	0,00	0,00
62.239.756.3351 - 2 - 03.03.30.01	0,00	0,00	0,00
62.239.756.3351 - 2 - 03.05.10.90	38.940,00	25.370,00	0,00
62.239.756.3351 - 2 - 03.05.20.01	0,00	0,00	5.000,00
62.239.756.3351 - 2 - 03.05.50.010	0,00	4.275,21	6.895,39
62.239.756.3351 - 2 - 03.07.10.01	0,00	0,00	0,00
62.239.756.3351 - 2 - 03.07.10.02	0,00	16.500,53	0,00
62.239.756.3351 - 2 - 03.07.10.04	0,00	0,00	3.540,00
62.239.756.3351 - 2 - 03.07.10.090	1.375,00	0,00	0,00
62.239.756.3351 - 2 - 03.07.30.01	0,00	0,00	0,00
62.239.756.3351 - 2 - 03.07.30.02	3.550,00	12.666,40	22.880,00
62.239.756.3351 - 2 - 03.07.30.03	0,00	0,00	1.333,40
62.239.756.3351 - 2 - 03.07.30.90	0,00	0,00	5.700,00
62.239.756.3351 - 2 - 03.08.10.01	0,00	0,00	0,00
62.239.756.3351 - 2 - 03.08.10.02	1.006,30	1.200,00	11.172,38
62.239.759.3354 - 13 - 01.01.50.03	354.297,99	412.118,42	619.779,79
Toplam	4.105.182,72	6.489.082,38	13.139.822,94

Tablo 111: Bütçe Uygulama Sonuçları

Tertip	KBÖ	TBÖ	Harcama	KBÖ'ye Göre Harcama (%)	TBÖ'ye Göre Harcama (%)
62.239.756.3351 - 2 - 01.01.10.01	2.004.984,00	2.004.984,00	832.234,49	41,51%	41,51%
62.239.756.3351 - 2 - 01.01.20.01	1.751.022,00	1.751.022,00	4.348.511,20	248,34%	248,34%
62.239.756.3351 - 2 - 01.01.30.01	1.433.400,00	1.433.400,00	2.609.755,53	182,07%	182,07%
62.239.756.3351 - 2 - 01.01.40.01	116.025,00	116.025,00	183.948,82	158,54%	158,54%
62.239.756.3351 - 2 - 01.01.50.01	466.929,00	316.338,33	7.191,21	1,54%	2,27%
62.239.756.3351 - 2 - 01.01.50.03	0	150.590,67	453.884,29		301,40%
62.239.756.3351 - 2 - 01.04.10.05	0	416,34	416,34		100,00%
62.239.756.3351 - 2 - 02.01.10.01	540.967,00	540.967,00	803.780,47	148,58%	148,58%
62.239.756.3351 - 2 - 02.01.10.02	392.309,00	392.309,00	504.066,89	128,49%	128,49%
62.239.756.3351 - 2 - 02.04.10.01	104.143,00	51.656,45	29.352,63	28,18%	56,82%
62.239.756.3351 - 2 - 02.04.10.02	0	474,55	32.548,98		6858,91%
62.239.756.3351 - 2 - 03.02.10.01	58.969,00	22.369,30	22.369,30	37,93%	100,00%
62.239.756.3351 - 2 - 03.02.20.02	12.804,00	21.700,00	21.699,07	169,47%	100,00%
62.239.756.3351 - 2 - 03.02.30.01	0	38.250,00	38.250,00		100,00%
62.239.756.3351 - 2 - 03.02.40.90	0	115.109,70	113.721,82		98,79%
62.239.756.3351 - 2 - 03.02.60.01	0	4.344,00	4.344,00		100,00%
62.239.756.3351 - 2 - 03.03.10.01	4.871,00	12.208,00	11.980,00	245,95%	98,13%
62.239.756.3351 - 2 - 03.03.20.01	12.370,00	0	0	0,00%	
62.239.756.3351 - 2 - 03.05.20.01	763	5.000,00	5.000,00	655,31%	100,00%
62.239.756.3351 - 2 - 03.05.50.10	14.700,00	6.895,39	6.895,39	46,91%	100,00%
62.239.756.3351 - 2 - 03.07.10.02	18.097,00	0	0	0,00%	
62.239.756.3351 - 2 - 03.07.10.04	0	3.540,00	3.540,00		100,00%
62.239.756.3351 - 2 - 03.07.10.90	6.830,00	0	0	0,00%	
62.239.756.3351 - 2 - 03.07.30.02	8.771,00	22.880,00	22.880,00	260,86%	100,00%
62.239.756.3351 - 2 - 03.07.30.03	0	1.333,41	1.333,40		100,00%
62.239.756.3351 - 2 - 03.07.30.90	0,01	5.944,60	5.700,00		95,89%
62.239.756.3351 - 2 - 03.08.10.02	4.705,00	11.173,00	11.172,38	237,46%	99,99%
62.239.759.3354 - 13 - 01.01.50.01	0	0	0		
62.239.759.3354 - 13 - 01.01.50.03	109.029,00	663.704,52	619.779,79	568,45%	93,38%
Toplam	7.061.688,01	7.692.635,26	13.139.822,94	186,07%	170,81%

Tablo 112: Birim Bütçesinden Gerçekleştirilen Öğrenci Başına Düşen Cari Hizmet Maliyetleri

Finansman Kaynağı	2021			2022			2023		
	Toplam Cari Gider	Öğrenci Sayısı	Öğrenci Başına Düşen Cari Hizmet Maliyeti	Toplam Cari Gider	Öğrenci Sayısı	Öğrenci Başına Düşen Cari Hizmet Maliyeti	Toplam Cari Gider	Öğrenci Sayısı	Öğrenci Başına Düşen Cari Hizmet Maliyeti
Hazine Yardımı	3.750.885	1.361	2.755	6.076.963	1.314	4.624	12.523.043,15	1.434	8.708
Öz Gelir	354.298	1.361	260	412.118	1.314	314	619.779,79	1.434	430
Toplam	4.105.183	3.016	3.016	6.489.081	1.314	4.938	13.139.822,94	1.434	9.138

Tablo 113: Döner Sermaye İşletmesi Bütçe Giderleri Uygulama Sonuçları

Ekonomik Kodlar	2021			2022			2023		
	Toplam Ödenek	Harcama	Harcama Oranı (%)	Toplam Ödenek	Harcama	Harcama Oranı (%)	Toplam Ödenek	Harcama	Harcama Oranı (%)
01- Personel Giderleri	0	0	-	0	0	-	0,00	0,00	-
02- SGK, Devlet Primi Giderleri	0	0	-	0	0	-	0,00	0,00	-
03- Mal ve Hizmet Alım Giderleri	18.000	0	%0,00	20.000	0	%0,00	8.000	0,00	%0,00
04- Cari Transferler	9.500	0	%0,00	11.000	0	%0,00	2.000	0,00	%0,00
05- Sermaye Giderleri	0	0	-	0	0	-	0,00	0,00	%0,00
10- Ek Ödeme	62.500	1.580	%4,86	94.000	0	%0,00	20.000	6.675,50	%33,38
Toplam	90.000	1.580	%1,76	125.000	0	%0,00	30.000	6.675,50	%22,25

Tablo 114: Döner Sermaye Gelirleri

2021			2022			2023		
Gelir Kodu	Gelirin Türü	Gelirin Miktarı	Gelir Kodu	Gelirin Türü	Gelirin Miktarı	Gelir Kodu	Gelirin Türü	Gelirin Miktarı
10.03	Danışmanlık	1.580,00	-	-	-	03.9	Danışmanlık	8.450,00
Toplam		1.580,00	Toplam		0,00	Toplam		8.450,00

Tablo 115: Birim Bütçesinden Öğretim Elemanı Başına Düşen Döner Sermaye Gelirleri

2021			2022			2023		
Döner Sermaye Gelir Toplamı	Birim Öğretim Elemanı Sayısı	Öğretim Elemanı Başına Düşen Döner Sermaye Geliri	Döner Sermaye Gelir Toplamı	Birim Öğretim Elemanı Sayısı	Öğretim Elemanı Başına Düşen Döner Sermaye Geliri	Döner Sermaye Gelir Toplamı	Birim Öğretim Elemanı Sayısı	Öğretim Elemanı Başına Düşen Döner Sermaye Geliri
1.580,00	28	56,43	0,00	26	0,00	8.450,00	28	301,79

3.1.2 Mali Denetim Sonuçları

3.1.2.1. Dış Denetim

Sayıştay Denetçileri tarafından 2023 yılına ilişkin yapılan denetimlerde fakültemize ait olumsuz bir veri bulunmamaktadır.

3.1.2.2. İç Denetim

İç Denetim Birimi tarafından 2023 yılında yapılan denetimlerde fakültemize ait olumsuz bir denetim bilgisi bulunmamaktadır.

3.2. PERFORMANS BİLGİLERİ

Tablo 116: Performans Göstergeleri

Performans Göstergeleri	2021	2022	2023
P.G. 1.1.1.1. Akreditasyon süreci başlatılan program sayısı	2	1	3
P.G. 1.1.2.1. Akran değerlendirilmesi yapılan program sayısı	3	3	3
P.G. 1.1.2.2. Toplam program sayısı	3	3	3
P.G. 1.1.2.3. Akran değerlendirilmesi yapılan program sayısının toplam program sayısına oranı (%)	% 100,00	% 100,00	% 100,00
P.G. 1.1.3.1. Çift anadal uygulayan program sayısı	3	3	3
P.G. 1.1.3.2. Yandal uygulayan program sayısı	3	3	3
P.G. 1.1.3.3. Çift anadal ve yan dal uygulayan program sayısı	3	3	3
P.G. 1.1.3.4. Çift anadal ve yan dal uygulayan program sayısının toplam lisans program sayısına oranı (%)	% 100,00	% 100,00	% 100,00
P.G. 1.1.4.1. İsteğe bağlı yabancı dil hazırlık eğitimi uygulayan program sayısı	3	3	3
P.G. 1.1.4.2. Zorunlu yabancı dil hazırlık eğitimi uygulayan program sayısı	0	0	0
P.G. 1.1.4.3. Toplam yabancı dil hazırlık eğitimi uygulayan program sayısı	3	3	3
P.G. 1.1.4.4. Yabancı dil hazırlık eğitimi uygulayan program sayısının toplam lisans program sayısına oranı	% 100,00	% 100,00	% 100,00
P.G. 1.2.1.1. Hizmet içi eğitime (eğiticilerin eğitimi) katılan öğretim elemanı sayısı	27	26	25
P.G. 1.2.1.2. Toplam öğretim elemanı sayısı	28	26	28
P.G. 1.2.1.3. Hizmet içi eğitime (eğiticilerin eğitimi) katılan öğretim elemanı sayısının toplam öğretim elemanı sayısına oranı	% 96,43	% 100,00	% 89,29
P.G. 1.2.2.1. Ders veren öğretim elemanı sayısı	23	21	24
P.G. 1.2.2.2. Toplam öğrenci sayısı	1.361	1.314	1.434
P.G. 1.2.2.3. Ders veren öğretim elemanı başına düşen öğrenci sayısı	59,17	62,57	59,75
P.G. 1.2.3.1. Erasmus değişim programına katılan öğretim elemanı sayısı	4	1	9
P.G. 1.2.3.2. Mevlâna değişim programına katılan öğretim elemanı sayısı	0	0	0
P.G. 1.2.3.3. Değişim programlarına katılan toplam öğretim elemanı sayısı	4	1	9
P.G. 1.2.3.4. Değişim programlarına katılan öğretim elemanı sayısının toplam öğretim elemanı sayısına oranı (%)	% 14,29	% 3,85	% 32,14
P.G. 1.3.1.1. Uluslararası öğrenci sayısı	62	78	130
P.G. 1.3.1.2. Uluslararası öğrenci sayısının toplam öğrenci sayısına oranı (%)	% 4,56	% 5,94	% 9,07
P.G. 1.3.2.1. Uluslararası etkinlik sayısı	0	1	0
P.G. 1.3.3.1. Erasmus değişim programı kapsamında gelen öğrenci sayısı	0	0	0
P.G. 1.3.3.2. Mevlâna değişim programı kapsamında gelen öğrenci sayısı	0	0	0
P.G. 1.3.3.3. Uluslararası değişim programları kapsamında gelen toplam öğrenci sayısı	0	0	0
P.G. 1.4.1.1. (7+1) işbaşı uygulamalı eğitim uygulayan lisans programı sayısı	2	2	2
P.G. 1.4.2.1. Çift anadal programlarından mezun olan öğrenci sayısı	0	0	1
P.G. 1.4.2.2. Yan dal programlarından mezun olan öğrenci sayısı	0	0	0
P.G. 1.4.2.3. Çift anadal ve yan dal programlarından mezun olan toplam öğrenci sayısı	0	0	1
P.G. 1.4.2.4. Çift anadal ve yan dal programı mezun öğrenci sayısının toplam lisans mezun öğrenci sayısına oranı (%)	% 0,00	% 0,00	% 0,09
P.G. 1.4.3.1. Öğrencilerin mesleki gelişim ve kariyerlerine yönelik eğitsel etkinliklerin sayısı	1	24	50
P.G. 1.4.4.1. Erasmus değişim programı kapsamında giden öğrenci sayısı	6	12	26
P.G. 1.4.4.2. Mevlâna değişim programı kapsamında giden öğrenci sayısı	0	0	0

P.G. 1.4.4.3. Farabi deęişim programı kapsamında giden öğrenci sayısı	0	0	0
P.G. 1.4.4.4. Ulusal ve uluslararası deęişim programları kapsamında giden öğrenci sayısı	6	12	26
P.G. 1.4.5.1. Mezun öğrenci sayısı	256	233	132
P.G. 1.4.5.2. Mezun olabilme durumuna gelen öğrenci sayısı	297	335	403
P.G. 1.4.5.3. Mezun öğrenci sayısının mezun olabilme durumuna gelen öğrenci sayısına oranı	%86,20	%69,55	%32,75
P.G. 2.1.1.1. Üniversite mali kaynaklarıyla tamamlanan proje sayısı	0	1	0
P.G. 2.1.2.1. Üniversite dıőı ulusal kurum ve kişilerden sağlanan mali kaynaklarla tamamlanan proje sayısı	0	0	0
P.G. 2.1.3.1. Uluslararası kurum ve kişilerden sağlanan mali kaynaklarla tamamlanan proje sayısı	0	0	0
P.G. 2.1.4.1. Öğretim üyesi sayısı	16	16	18
P.G. 2.1.4.2. Öğretim üyelerinin uluslararası yayın sayısı (Web of Science)	4	2	10
P.G. 2.1.4.3. Öğretim elemanlarının uluslararası yayın sayısı (Web of Science)	4	2	1
P.G. 2.1.4.4. Öğretim elemanı başına düşen uluslararası yayın sayısı (Web of Science)	0,14	0,08	0,1
P.G. 2.1.4.5. Öğretim üyesi başına düşen uluslararası yayın sayısı (Web of Science)	0,25	0,13	0,56
P.G. 2.1.5.1. Öğretim üyelerinin uluslararası atıf sayısı (Web of Science)	80	66	139
P.G. 2.1.5.2. Öğretim elemanlarının uluslararası atıf sayısı (Web of Science)	80	69	8
P.G. 2.1.5.3. Öğretim elemanı başına düşen uluslararası atıf sayısı (Web of Science)	2,86	2,65	0,8
P.G. 2.1.5.4. Öğretim üyesi başına düşen uluslararası atıf sayısı (Web of Science)	5,00	4,13	7,72
P.G. 2.2.1.1. Rektörlük bilimsel araştırma projelerine sağlanan destek miktarı (₺)	0	0	0
P.G. 2.2.2.1. Üniversite dıőı kurum ve kişilerin projelere sağladığı mali destek miktarı(₺)	0	0	0
P.G. 2.3.1.1. Teknoparkta yürütölen Ar-Ge ve girişimcilik proje sayısı	0	0	0
P.G. 2.3.2.1. Teknoparkta üniversitemiz öğretim elemanlarının şirket sayısı	0	0	0
P.G. 2.3.3.1. Teknoparkta üniversitemiz öğrencilerinin şirket sayısı	0	0	0
P.G. 2.3.4.1. Üniversite adına tescil edilen toplam patent/ faydalı model/ marka sayısı	0	0	0
P.G. 2.3.5.1. Üniversite adına tescil edilen ticarileşmiş toplam patent/ faydalı model /marka sayısı	0	0	0
P.G. 3.1.1.1. Dıő danışma kurulları ile yapılan toplantı sayısı	1	1	1
P.G. 3.1.2.1. Halka açık sosyal faaliyetlerin sayısı	0	0	2
P.G. 3.1.3.1. Çevre duyarlılığı kapsamında dıő paydaşlarla yapılan etkinlik sayısı	0	2	0
P.G. 3.1.4.1. Üniversiteyi tanıtıcı ziyaret sayısı	1	2	2
P.G. 3.2.1.1. Plan dönemi başından itibaren (2019) mezun olanların mezun bilgi sistemine kaydedilme oranı (%)	%59,92	%65,07	&100
P.G. 3.2.2.1. Daha önceki yıllarda mezun olan öğrencilerimize yönelik düzenlenen etkinlik sayısı	0	0	1
P.G. 3.2.3.1. Kariyer sahibi mezunlarımızın katılımıyla gerçekleştirilen etkinlik sayısı	0	1	1
P.G. 3.3.1.1. Öğrenci memnuniyet düzeyi (%)	68,20	70,45	70,13
P.G. 3.3.2.1. Akademik personel memnuniyet düzeyi (%)	81,12	77,63	76,26
P.G. 3.3.3.1. İdari personel memnuniyet düzeyi (%)	68,02	75,14	72,43
P.G. 3.3.4.1. Dıő paydaş memnuniyet düzeyi (%)	-	87,08	94,65
P.G. 3.4.3.1. Müze, koleksiyon ve sergilere üniversite dıőından gelen ziyaretçi sayısı	0	0	0
P.G. 4.2.1.1. Kurum tarafından verilen hizmet içi eğitime katılan personel sayısı	9	9	9
P.G. 4.3.1.1. Mali konulara ilişkin verilen eğitimlere katılan sorumlu personel sayısı	3	3	3
P.G. 4.3.4.1. Döner sermaye gelirleri (₺)	1.580	0	8.450
P.G. 4.4.1.1. Eğitim-öğretim, araştırma ve sosyal alanlar (m ²)	2.621	2.770	2.770
P.G. 4.4.3.1. Kayıttan düşen taşınır sayısı	0	0	0
P.G. 4.4.3.2. Taşınır sayısı	2.256	2.207	2.082
P.G. 4.4.3.3. Taşınırların etkin kullanım oranı [100- (Kayıttan düşen taşınırlar/Mevcut taşınırlar x 100)]	%100	%100	%100

4. KURUMSAL KABİLİYET VE KAPASİTENİN DEĞERLENDİRİLMESİ

4.1. GÜÇLÜ YÖNLER

- Nitelikli öğretim elemanları (doktora derecesine sahip, yabancı dil bilen ve sektör tecrübesine sahip),
- Okulun dinamik bir yapıya ve işleyişe sahip olması,
- Fakültemizin termal turizm potansiyeli olan bir bölgede yer alması,
- Akademik personelin eğitim ve öğretim faaliyetlerinde sürekli gelişme gösteren bir kalite bilincine sahip olması,
- Turizm endüstrisine yönetici adaylarını yetiştirecek kapsamlı bir ders programının olması (hem genel işletme hem de turizm meslek derslerinin ağırlıklı olması, ikinci yabancı dil ve bilgisayar ve paket programların kullanılmasının öğretilmesi),
- Eğitim binasının ve uygulama alanlarının eğitim-öğretim için uygun olması.

4.2. İYİLEŞTİRMEYE AÇIK YÖNLER

- Öğretim üyesi ve araştırma görevlisi kadrolarında yetersizlik,
- Öğretim üyesi basına düşen yayın miktarının düşük olması,
- Üniversite ve sektör işletmeleri arasında işbirliğinin yetersizliği,
- AB ülkelerinde yer alan üniversiteler ile öğrenci ve öğretim elamanı değişimi konusundaki anlaşmaların yetersizliği,

4.3. DEĞERLENDİRME

Fakültemiz aktif ve genç akademik kadrosu ile gerek akademik gerekse idari anlamda yeni gelişen durumlar için gerekli düzenlemeleri yapmaktadır. Bu amaçla periyodik olarak yaptığı akademik gelişim toplantılarında ortaya çıkan her türlü zafiyet ve probleme çözüm yaklaşımları rasyonel ve akılcı şekilde getirilmektedir. Yeni bir okul olmakla birlikte eğitim öğretim yılına başladığı 2007 yılında kendi binasında akademik idari ve öğretim amaçlı gerekli fiziki donanımını oluşturan okulumuzun, 2023 yılı stratejik plan verilerine göre hedefleri ve bunların gerçekleşme düzeyleri değerlendirildiğinde birçok hedefin gerçekleştirildiği ancak bazı hedeflere istenen düzeyde ulaşamadığı görülmektedir. Fakültemiz 2023 yılı stratejik planında ortaya koyduğu hedeflerden sanayi, kamu kurum ve kuruluşları ve sivil toplum örgütleri ile ilişki ve ortak çalışmalar açısından ve akademik personelin bilimsel çalışmalardaki hedeflerini gerçekleştirmede başarılı olmuş ve hedeflerini aşmıştır. Akademik kadronun sayısının artması ve sektör işletmeleriyle yapılan görüşmelerde

iřletmelerin olumlu tutumlarını geliřtirmeleri bunun temel sebepleri olarak sayılabilir. Bununla birlikte teknik olanakların durumu, akademik kadronun yeterlilięi, hizmet alanlarının yeterlilięi ve bütçe olanakları aısından istenen hedefler gerekleřtirilememiřtir. Sonu olarak fakültemiz 2023 öęretim yılını bařarılı bir řekilde bitirmiř olup, stratejik planında belirledięi hedefleri gerekleřtirmek için alıřmalarına devam etmektedir.

5. ÖNERİ VE TEDBİRLER

Fakültemiz aktif ve genç akademik kadrosu ile gerek akademik gerekse idari anlamda yeni gelişen durumlar için gerekli düzenlemeleri yapmaktadır. Bu amaçla periyodik olarak yaptığı akademik gelişim toplantılarında ortaya çıkan her türlü zafiyet ve probleme çözüm yaklaşımları rasyonel ve akılcı şekilde getirilmektedir. Yeni bir okul olmakla birlikte eğitim öğretim yılına başladığı 2007 yılında kendi binasında akademik idari ve öğretim amaçlı gerekli fiziki donanımını oluşturan okulumuzun, 2023 yılı hedefleri ve bunların gerçekleşme düzeyleri değerlendirildiğinde birçok hedefin gerçekleştirildiği ancak bazı hedeflere istenen düzeyde ulaşılamadığı görülmektedir.

EK-1: İÇ KONTROL GÜVENCE BEYANI

İÇ KONTROL GÜVENCE BEYANI

Harcama yetkilisi olarak görev ve yetkilerim çerçevesinde;

Harcama birimimizce gerçekleştirilen iş ve işlemlerin idarenin amaç ve hedeflerine, iyi malî yönetim ilkelerine, kontrol düzenlemelerine ve mevzuata uygun bir şekilde gerçekleştirildiğini, birimimize bütçe ile tahsis edilmiş kaynakların planlanmış amaçlar doğrultusunda etkili, ekonomik ve verimli bir şekilde kullanıldığını, birimimizde iç kontrol sisteminin yeterli ve makul güvenceyi sağladığını bildiririm.

Bu güvence, harcama yetkilisi olarak sahip olduğum bilgi ve değerlendirmeler, yönetim bilgi sistemleri, iç kontrol sistemi değerlendirme raporları, izleme ve değerlendirme raporları ile denetim raporlarına dayanmaktadır.

Bu raporda yer alan bilgilerin güvenilir, tam ve doğru olduğunu beyan ederim.

Turizm Fakültesi

12.01.2024

Prof. Dr. Hasan Hüseyin SOYBALI

Dekan V.